«ՍՏՍ ԳՐՈՒՊ» ՍՊԸ

✉ ՀՀ ք. Վանաձոր, Ներսիսյան փկղ 1շ. 9բն.
✆ (098) 22 56 71
Էլ. փոստ՝ s.t.s.group@mail.ru

ԱՆՇԱՐԺ ԳՈՒՅՔԻ ԳՆԱՀԱՏՄԱՆ ՀԱՇՎԵՏՎՈՒԹՅՈՒՆ

N 02/24262-Լ

ՀՀ ք. Երևան, Կենտրոն, Արշակունյաց պողոտա 4 հասցեում գտնվող անշարժ գույքի շուկայական արժեքի վերաբերյալ

Սույն հաշվետվությունը կազմված է «Գնահատման գործունեության մասին» օրենքի և գնահատման ստանդարտի պահանջներին համապատասխան:

Հաշվետվությունը բաղկացած է 53 /հիսուներեք/ էջից:

ՊԱՏՎԻՐԱՏՈՒ *«ՊՐՈՍՊԵԿՏ24» ՓԲԸ*
ՀՎՀՀ՝ 08294392
Հասցե՝ ք. Երևան, Ազատության 1

ԳՆԱՀԱՏՈՂ *«ՍՏՍ ԳՐՈՒՊ» ՍՊԸ*
ք. Վանաձոր, Ներսիսյան փկղ. 1շ. 9
ՀՎՀՀ 06977175
Հեռ. 098 22 56 71

Հայաստանի Հանրապետություն
2026

Գնահատող Հ. Օդաբաշյան 2026KNKVQLHN

«ՍՏՍ ԳՐՈՒՊ» ՍՊԸ

ՀՀ ք. Վանաձոր, Ներսիսյան փկղ 1շ. 9բն. /098/22 56 71
էլ. փոստեր՝ s.t.s.group@mail.ru

Թիվ-02/24262-Լ «ՊՐՈՍՊԵԿՏ24» ՓԲԸ

Տրված 24.02.2026թ.

Ձեր գրության համաձայն՝ փրամադրվում է գնահատման ներկայացված գույքի շուկայական արժեքի վերաբերյալ համապատասխան գնահատման եզրակացությունը, ինչպես նաև եզրակացությանը կից սույն գրությունը՝

ՀՀ ք. Երևան, Կենտրոն, Արշակունյաց պողոտա 4 հասցեում գտնվող անշարժ գույքի /իրավունքների պետական գրանցման վկայական թիվ 21022018-01-0045, տրված՝ 21.02.2018թ./ շուկայական արժեքը 10.02.2026թ. դրությամբ մեր հաշվարկներով կազմում է.

5 079 580 000

/հինգ միլիարդ յոթանասունինը միլիոն հինգ հարյուր ութսուն հազար/ ՀՀ դրամ:

ՏՆՕՐԵՆ Լ. ԽԱՉԱՏՐՅԱՆ

ԳՆԱՀԱՏՈՂ Հ. ՕԴԱԲԱՇՅԱՆ

/Վկայական № ԳԳ-2024-24/

«ՍՏՍ ԳՐՈՒՊ» ՍՊԸ

Բովանդակություն

1. Տեղեկություններ հաշվետվության վերաբերյալ..... 4
   - 1.1. Գնահատման առարկան..... 4
   - 1.2. Գնահատման հիմքերը..... 4
   - 1.3. Գնահատման արժեքի տեսակը..... 4
   - 1.4. Գնահատման գործառույթը..... 4
   - 1.5. Գնահատվող անշարժ գույքի նկատմամբ իրավունքներն ու սահմանափակումները գնահատվող տեսակը և օգտագործված փաստաթղթերի ցանկը..... 4
   - 1.6. Գնահատման ժամանակահատվածը..... 5
2. Անշարժ գույքի գնահատման աշխատանքների ընթացակարգը..... 5
3. Գնահատվող օբյեկտի գտնվելու վայրը..... 6
4. Գնահատվող օբյեկտի նկարագրությունը..... 7
5. Լավագույն և առավել արդյունավետ օգտագործման տարբերակը..... 8
6. Գնահատման մոտեցումների բովանդակությունը և ընտրությունը..... 9
7. Հողամասի շուկայական արժեքի հաշվարկ..... 10
8. Անշարժ գույքի շուկայական արժեքի որոշման համեմատական մոտեցում..... 13
9. Անշարժ գույքի շուկայական արժեքի որոշման եկամտային մոտեցում..... 17
10. Ստացված արդյունքների համաձայնեցում 22
11. Սահմանափակումներ և հատուկ պայմաններ..... 24
12. Օգտագործված գրականություն..... 25
13. Հավելված 1: Գնահատվող գույքի լուսանկարները..... 26
14. Հավելված 2: Գնահատվող գույքի վկայականի և հատակագծերի պատճենները..... 34
15. Գնահատողի վկայականի պատճենը 53

«ՍՏՍ ԳՐՈՒՊ» ՍՊԸ

ՏԵՂԵԿՈՒԹՅՈՒՆՆԵՐ ԳՆԱՀԱՏՈՂԻ ՄԱՍԻՆ

Հասմիկ Սուրենի Օդաբաշյան՝ «ՍՏՍ ԳՐՈՒՊ» ՍՊԸ գնահատող՝ բարձրագույն կրթությամբ, գնահատողի վկայական թիվ ԳԳ-2024-24 (20.06.2024թ.):

1. ՏԵՂԵԿՈՒԹՅՈՒՆՆԵՐ ՀԱՇՎԵՏՎՈՒԹՅԱՆ ՎԵՐԱԲԵՐՅԱԼ

1.1. Գնահատման առարկան

Տվյալ հաշվետվության գնահատման առարկան է ՀՀ ք. Երևան, Կենտրոն, Արշակունյաց պողոտա 4 հասցեում գտնվող անշարժ գույքը:

1.2. Գնահատման հիմքերը

Գնահատման համար հիմք է հանդիսանում «ՍՏՍ ԳՐՈՒՊ» ՍՊԸ և «ՊՐՈՍՊԵԿՏ24» ՓԲԸ միջև 01.09.2025թ. կնքված N 37/25 պայմանագիրը և 10.02.2026թ. գրություն-հայտը:

1.3. Գնահատման արժեքի տեսակը

Սույն հաշվետվության մեջ «Շուկայական արժեք» հասկացությունը մեկնաբանվում է որպես. «հաշվարկային դրամական մեծություն է, որով հավանաբար կիրականացվեր, գնահատման ամսաթվի դրությամբ, շահագրգիռ կողմերի միջև, բաց և մրցակցային շուկայում գնահատվող օբյեկտի փոխանակում, որի պարագայում կողմերից յուրաքանչյուրը, իրազեկված լինելով, գործում է ողջամտորեն և առանց հարկադրանքի:» (հղում՝ ՀՀ 10.12.2021թ. թիվ ՀՕ-419-Ն որոշմամաբ ընդունված «Գնահատման գործունեության մասին» օրենքի և 24.08.2022թ. N 1355-Ն որոշմամբ ընդունված ՀՀ անշարժ գույքի գնահատման ստանդարտի):

Գնահատման հաշվետվությունը կազմված է պատմողական ձևով, ունի աղյուսակային և տեքստային մեկնաբանություններ:

1.4. Գնահատման առաջադրանքը

Որքան է կազմում ՀՀ ք. Երևան, Կենտրոն, Արշակունյաց 4 հասցեում գտնվող անշարժ գույքի շուկայական արժեքը:

1.5. Գնահատման նպատակը (գործառույթը):

Գնահատման նպատակը՝ դիտարկվող անշարժ գույքի շուկայական արժեքի որոշումն է: Գույքի գնահատման արդյունքները տրամադրվելու են պատվիրատուին՝ պետական սեփականություն հանդիսացող անշարժ գույքը օտարելու համար:

1.6. Գնահատվող անշարժ գույքի նկատմամբ իրավունքներն ու սահմանափակումները գնահատվող իրավունքի տեսակը և օգտագործված փաստաթղթերի ցանկը:

Ներկայացվել է անշարժ գույքի նկատմամբ իրավունքների պետական գրանցման թիվ 21022018-01-0045 վկայականի պատճենը: Համաձայն վկայականի՝ անշարժ գույքը սեփականության իրավունքով պատկանում է Հայաստանի Հանրապետությանը:

1.7. Գնահատման ժամանակահատվածը

Տեղազննության աշխատանքներ կատարվել են՝ 10.02.2026թ.:
Հաշվետվությունը տրամադրվել է՝ 24.02.2026թ.:

2. ԱՆՇԱՐԺ ԳՈՒՅՔԻ ԳՆԱՀԱՏՄԱՆ ԱՇԽԱՏԱՆՔՆԵՐԻ ԸՆԹԱՑԱԿԱՐԳԸ

Գնահատման գործընթացը բաղկացած է հետևյալ հաջորդական փուլերից.

Նախապատրաստական փուլ

- գնահատվող օբյեկտի փաստաթղթերի հավաքագրում և ուսումնասիրություն, պատվերի ընդունում,
- գնահատման առաջադրանքի ձևակերպում և պայմանագրի կնքում:

Հիմնական փուլ

- գնահատվող օբյեկտի տեղազննում (լուսանկարում) (կախված գնահատվող օբյեկտի տեսակից),
- գնահատման համար անհրաժեշտ տեղեկատվության հավաքագրում, մշակում և վերլուծություն,
- գնահատման համապատասխան սկզբունքների, մոտեցումների և մեթոդների ընտրություն,
- գնահատում՝ ընտրված մոտեցման (կամ մոտեցումների) կիրառմամբ,
- վերջնական արդյունքի հաշվարկման նպատակով տարբեր մոտեցումներով հաշվարկված արդյունքների համադրում,
- հաշվետվության կազմում և տրամադրում:

3. ԳՆԱՀԱՏՎՈՂ ՕԲՅԵԿՏԻ ԳՏՆՎԵԼՈՒ ՎԱՅՐԸ

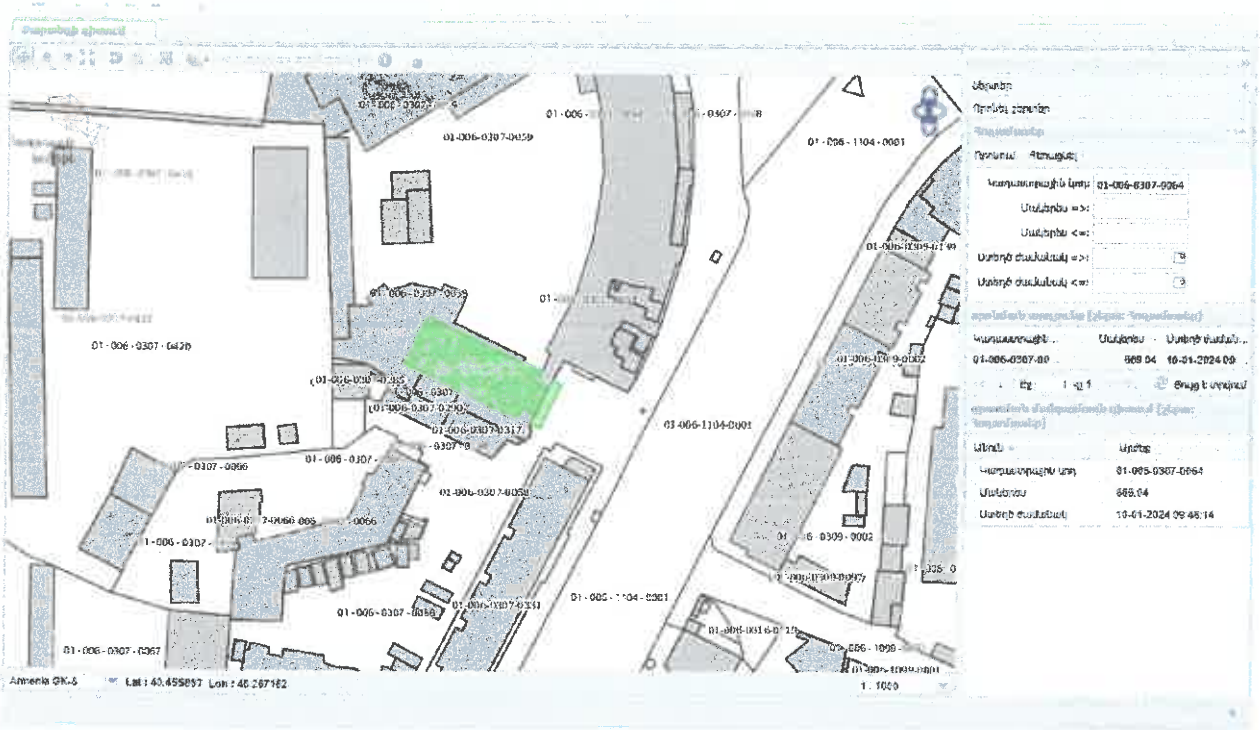

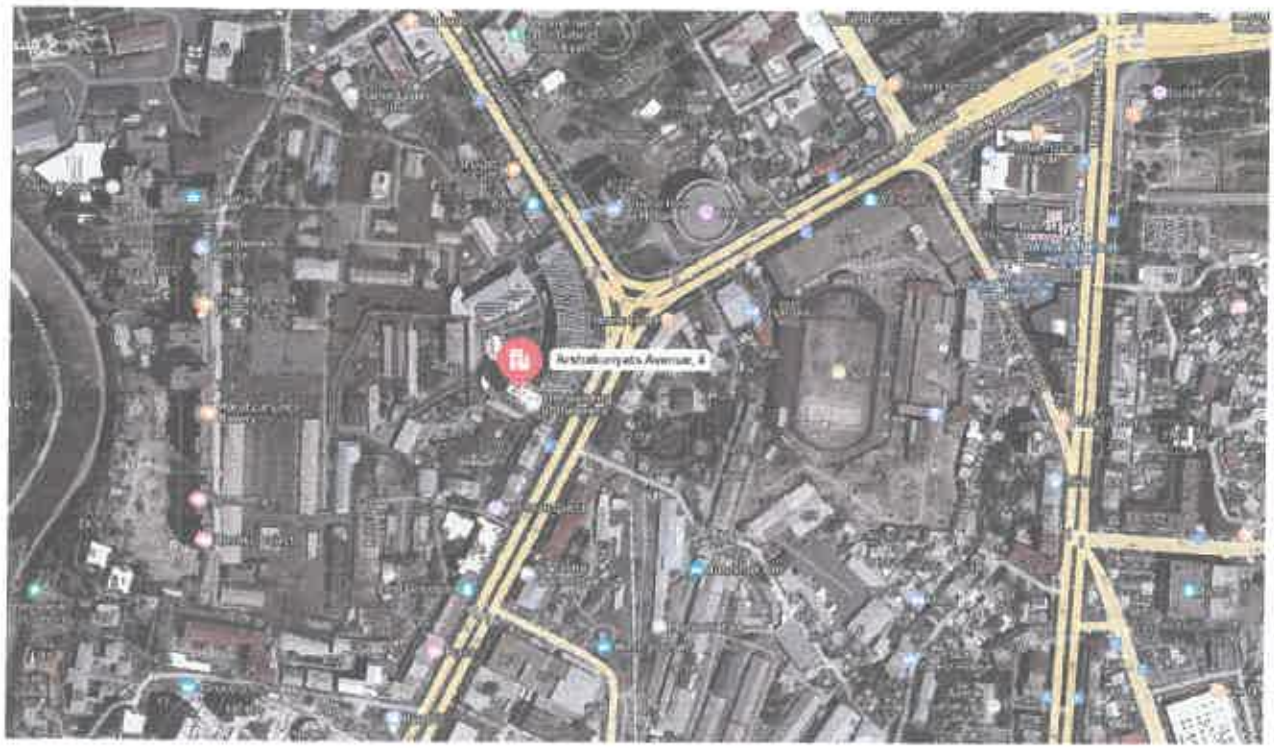

Տեղադրությունը համապատասխանում է ՀՀ Կառավարության 2020թ. հունիսի 04-ի N 1023-Ն որոշմամբ հաստատված տարածագնահատման 4-րդ գնային գոտուն, որտեղ հողամասի 1քմ մակերեսի կադաստրային արժեքը կազմում է 90 628 ՀՀ դրամ:

Գնահատող Հ. Օդաբաշյան 2026KNKVQLHN

4. ԳՆԱՀԱՏՎՈՂ ՕԲՅԵԿՏԻ ՆԿԱՐԱԳՐՈՒԹՅՈՒՆԸ

Տեղակայման նկարագիրը	
Գնահատվող անշարժ գույքի հասցեն	ՀՀ ք. Երևան, Կենտրոն, Արշակունյաց պողոտա 4
Տեղազննության ամսաթիվ	10.02.2026թ.
Իրավական նկարագիրը	
Գրանցված իրավունքի տեսակ	Սեփականություն
Գրանցված իրավունքի սուբյեկտ	Հայաստանի Հանրապետություն
ԱԳ նկատմամբ իրավունքների պետական գրանցման վկայական	21022018-01-0045
Վկայականի տրման ամսաթիվ	21.02.2018թ.
Ֆիզիկական բնութագրերի նկարագիրը	
Հողամասի մակերես	0,0669հա
Կադաստրային ծածկագիր	01-006-0307-0064
Հողամասի նպատակային նշ.	Բնակավայրերի
Հողամասի գործառնական նշ.	Խառը կառուցապատման
Տարածագնահատման գոտին	4
Ճակատային եզրագիծը	14,0մ
Շինության մակերես	9094,4
Կադաստրային ծածկագիր	01-006-0307-0064-001-001
Շինության նպատակային նշ.	Հասարակական
Շինության գործառնական նշ.	Վարչական շենք
Հարկը - հարկայնությունը	15
Շենքի տիպը	Քարե, ե/բ
Միջհարկային ծածկը	Ե/բ, ծածկի անցքավոր սալեր
Առաստաղի բարձրությունը	2,4-3,5մ
Դռները	Մետաղական, եվրո տիպի, փայտե
Պատուհանները	Եվրո տիպի, փայտե
Ներքին հարդարումը	Հատակները՝ բետոնե, լամինատապատ, սալիկապատ, մանրատախտակից, պատերը՝ առանց հարդարման, սոսնձաներկված, առաստաղները՝ առանց հարդարման, սոսնձաներկված, կախովի
Կոմունիկացիաները	Առկա են
Լրացուցիչ տվյալներ	Ըստ 04.07.2025թ. «Սեյսմաէքսպերտ» ՍՊԸ կողմից տրամադրված՝ ք. Երևան, Արշակունյաց պ. 4 հասցեում գտնվող շենքի տեխնիկական վիճակի, հետագա շահագործման հնարավորության և անհրաժեշտ միջոցառումների կիրառության վերաբերյալ եզրակացությանը՝ գույքի տեխնկական վիճակը համապատասխանում է 2-րդ աստիճանին:

	Տրամադրվել է ներդրումային փաթեթ, «Բի Էս Սի» Բիզնես Աջակցման Կենտրոն ՍՊԸ կողմից՝ ք. Երևան, Արշակունյաց 4 հասցեի բիզնես կենտրոնի ֆինանսական կանխատեսումների ամբողջական փաթեթի ծառայությունների մատուցման պայմանագրի հավելված 1 /ծառայության արժեքը՝ 9 600 000 (ինը միլիոն վեց հարյուր հազար) ՀՀ դրամ ներառյալ ԱԱՀ/, Ժաննա Արթուրի Խաչատուրյան ԱՁ կողմից՝ բիզնես կենտրոնի նախագծման աշխատանքները /ծառայության արժեքը՝ 16 000 000 (տասնվեց միլիոն) ՀՀ դրամ ներառյալ ԱԱՀ/, որոնք, ըստ առաջադրանքի, հաշվարկներում ներառված չեն:

Անշարժ գույքի փաստացի վիճակը պատկերված է սույն հաշվետվությանը կից լուսանկարչական հավելվածի նկարներում, որը հանդիսանում է հաշվետվության անբաժանելի մասը:

5. ԼԱՎԱԳՈՒՅՆ ԵՎ ԱՌԱՎԵԼ ԱՐԴՅՈՒՆԱՎԵՏ ՕԳՏԱԳՈՐԾՄԱՆ ՏԱՐԲԵՐԱԿԸ

Լավագույն և առավել արդյունավետ օգտագործման սկզբունքը՝ անշարժ գույքի առավել հավանական և առավել նպատակաուղղված օգտագործումն է, որը ֆիզիկապես հնարավոր է, իրավաբանորեն թույլատրելի, ֆինանսապես իրագործելի և ապահովում է անշարժ գույքի առավելագույն արժեքը:

Շուկայական արժեքի որոշման համար հիմք է հանդիսանում անշարժ գույքի լավագույն և առավել արդյունավետ օգտագործման վերլուծությունը (դիտարկումը): Վերլուծության արդյունքում կարող են ի հայտ գալ օգտագործման մի քանի հնարավոր տարբերակներ, որոնք այնուհետև պետք է դիտարկվեն ֆինանսական նպատակահարմարության տեսանկյունից: Օգտագործման այն տարբերակը, որը կապահովի անշարժ գույքի առավել բարձր արժեքը, համարվում է առավել արդյունավետ տարբերակ: Լավագույն և առավել արդյունավետ տարբերակի ընտրությունը գնահատողի մասնագիտական կարծիքն է անշարժ գույքի օգտագործման վերաբերյալ:

Վերլուծությունների արդյունքում գնահատողը եկել է այն եզրակացության, որ անշարժ գույքը օգտագործվում է լավագույն և առավել արդյունավետ օգտագործման տարբերակով՝ իր տեղադրության, դիրքի և կոմունալ-կենցաղային պայմանների շնորհիվ: Գնահատողը նպատակահարմար է գտել անշարժ գույքը գնահատել սեփականության իրավունքի գրանցման վկայականում ամրագրված նպատակային նշանակությամբ:

6. ԳՆԱՀԱՏՄԱՆ ՄՈՏԵՑՈՒՄՆԵՐԻ ԲՈՎԱՆԴԱԿՈՒԹՅՈՒՆԸ ԵՎ ԸՆՏՐՈՒԹՅՈՒՆԸ

Անշարժ գույքի գնահատման համար կիրառվում են երեք դասական ծախսային, եկամտային և համեմատական մոտեցումները: Շուկայական տեղեկատվության բավարար քանակության առկայության դեպքում գնահատման համար անհրաժեշտ է կիրառել բոլոր երեք մոտեցումները: Մոտեցումներից որևէ մեկի կիարառման անհնարինությունը կամ սահմանափակումը պետք է հիմնավորվի գնահատման հաշվետվության մեջ:

5.1.Ծախսային մոտեցում

Գնահատման ծախսային մոտեցումի կիրառման արդյունքում անշարժ գույքի շուկայական արժեքը որոշվում է, որպես հողամասի շուկայական արժեքի և շենքերի ու շինությունների վերարտադրման ծախսերի գումար՝ հաշվի առած (նվազեցված) կուտակված մաշվածությունը:

Քանի որ գնահատվող անշարժ գույքը առանձին կանգնած շինություն չէ, ունի ընդհանուր պատեր այլ սեփականատիրոջը պատկանող գույքի հետ, ուստի ծախսային մոտեցում չի կիրառվել:

5.2.Եկամտային մոտեցում

Այս մոտեցմամբ շուկայական արժեքը որոշվում է անշարժ գույքի եկամուտ բերելու կարողությամբ: Դիտարկվող տարածքում նմանատիպ անշարժ գույքի վարձակալության շուկան ունի զարգացվածության բավարար մակարդակ և գնահատողը տիրապետում է բավարար քանակությամբ արժանահավատ տեղեկատվության, հետևաբար եկամտային մոտեցումի կիրառումը տվյալ դեպքում հիմնավորված է:

5.3 Համեմատական մոտեցում/շուկայական/

Անշարժ գույքի գնահատման համեմատական մոտեցումը հիմնված է նմանատիպ անշարժ գույքի առուվաճառքի գործարքների, ինչպես նաև ազատ շուկայում հրապարակայնորեն վաճառվող անշարժ գույքի առաջարկի արժեքների մասին արժանահավատ շուկայական տեղեկատվության (առնվազն 3 միավոր) քանակության ուղղակի համեմատության վրա: Համեմատության ժամանակ հաշվի են առնվում նրանց քանակական և որակական հատկանիշների տարբերությունները:

Ունենալով տվյալ ժամանակահատվածում բավարար քանակությամբ տեղեկատվություն՝ նմանատիպ անշարժ գույքի առաջարկի տվյալներ տվյալ տարածաշրջանում, համեմատական մոտեցումի կիառումը տվյալ դեպքում հիմնավորված է:

7. ՀՈՂԱՄԱՍԻ ՇՈՒԿԱՅԱԿԱՆ ԱՐԺԵՔԻ ՀԱՇՎԱՐԿ

Հաշվի առնելով դիտարկվող տարածքում կառուցապատումների խտությունը, ազատ հողամասերի վաճառքների և առաջարկի առկայությունը, հողամասի սեփականության իրավունքի շուկայական արժեքը որոշվել է վաճառքների համեմատական մոտեցմամբ: Այս մոտեցմամբ գնահատման էությունը կայանում է նրանում, որ վերլուծվում են վաճառված կամ վաճառահանված համեմատելի հողամասերը, համեմատվում են գնահատվող հողամասի հետ, կատարվում են համապատասխան ուղղումներ ըստ գնահատվող և համեմատվող օբյեկտների գոյություն ունեցող տարբերությունների: Արդյունքում, նախապես որոշվում են համեմատվող օբյեկտների վաճառքի գները, այն հաշվով, եթե նրանք ունենային գնահատվող օբյեկտի բնութագրերը, այնուհետև որոշվում է գնահատվող հողամասի համադրված շուկայական արժեքը: Սույն հաշվետվության մեջ գնահատողի կողմից որպես անալոգներ ընտրվել են երեք հողամասերի առաջարկի տվյալներ (տվյալները՝ սեփական տեղեկատվություն):

Համեմատվող անալոգների սեփականության իրավունքի արժեքը ճշգրտվել է հետևյալ գործոններով՝

- Ֆինանսական պայմանները
- Շուկայական պայմանները
- Վաճառքի պայմանները
- Հողամասերի փոխանցվող իրավունքների տեսակը
- Վաճառահանման ամսաթիվը
- Տեղադրությունը
- Ֆրոնտալ սահմանագիծը
- Հողամասի մակերեսը, թեքությունը
- Այլ պայմաններ (ջուր, գազ, պարիսպ)
- Հողամասի նպատակային նշանակությունը

Ուղղումների հիմնավորումը

Տվյալ հաշվետվության մեջ գնահատվող և նմանատիպ անշարժ գույքի համեմատության անհրաժեշտ այն տարրերը, որոնց ճշգրտմանը գնահատողը չի անդրադարձել, նույնն են, գրեթե նույնն են կամ գնահատվող անշարժ գույքի շուկայական արժեքի վրա էական ազդեցություն չունեն:

Աղյուսակ 1

Համեմատության տարրերը	ք. Երևան, Չարենցի փ.	ք. Երևան, Չարենցի փ.	ք. Երևան, Չարենցի 1նրբ.
Հողամասի մակերեսը քմ	334	385	400
Գույքային իրավունքները	սեփականություն	սեփականություն	սեփականություն
Նպատակային նշանակությունը	բնակավայրերի	բնակավայրերի	բնակավայրերի
Գործառնական նշանակությունը	հասարակական կառ.	հասարակական կառ.	բնակելի կառ.
Ֆինանսական պայմանները	տիպիկ	տիպիկ	տիպիկ
Առաջարկի ամիսը	առաջարկ 02.2026թ.	առաջարկ 02.2026թ.	առաջարկ 02.2026թ.

«ՍՏՍ ԳՐՈՒՊ» ՍՊԸ

Տեղեկատվության աղբյուրը	https://www.list.am/item/23181506?Id_src=6	https://www.list.am/item/20515919?Id_src=2	https://www.list.am/item/22971620?Id_src=2
Կառուցապատման չափորոշիչները և սահմանափակումները	ըստ << հողային օրենսգրքի՝ այլ սահմանափակումներ չունի	ըստ << հողային օրենսգրքի՝ այլ սահմանափակումներ չունի	ըստ << հողային օրենսգրքի՝ այլ սահմանափակումներ չունի
Հողամասի տեղադրությունը	լավ /6/	լավ /6/	լավ /6/
Ճակատային եզրագիծը	12,0մ	14,0մ	20,0մ
Տեղակալման գրավչությունը	լավ /6/	գեր. /7/	բավ./5/
Հողամասի մակերեվույթի վիճակը	հարթ	հարթ	հարթ
Տրանսպորտայի մատչելիությունը	լավ /6/	լավ /6/	բավ./5/
Ըստ թույլտվ. Կամ բարելավումների	առկա է նախ. Թույլտվ.	առկա չէ	առկա է քանդման ենթակա տուն
Կոմունիկացիոն համակարգերի առկայությունը կամ հնար.	առկա է	առկա է	առկա է
Առաջարկի գինը (դրամ)	220 000 000	264 520 000	173 650 000
Առաջարկի միավորի գինը (դրամ/քմ)	658 683	687 065	434 125

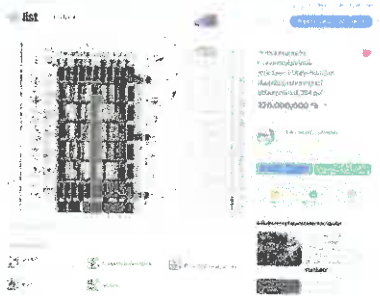

Հողամասի շուկայական արժեքի հաշվարկը բերված է աղյուսակ 2-ում:

Աղյուսակ 2

Համեմատության էլեմենտը	Չ/մ	Գնահատվող օբյեկտ	Օբյեկտ անալոգ N1	Օբյեկտ անալոգ N2	Օբյեկտ անալոգ N3
Տեղեկատվության աղբյուրը			https://www.list.am/item/23181506?Id_src=6	https://www.list.am/item/20515919?Id_src=2	https://www.list.am/item/22550968?Id_src=2
Գտնվելու վայրը			ք. Երևան, Չարենցի փ.	ք. Երևան, Չարենցի փ.	ք. Երևան, Չարենցի 1նրբ.
Վաճառքի կամ առաջարկի գինը	Դր		220 000 000	264 520 000	173 650 000
Մակերեսը	Քմ	669,00	334,0	385,0	400,0
1 քմ գինը	Դր/քմ		658 683	687 065	434 125
Սակարկում					
Ուղղումը			0,95	0,95	0,95
Ուղղված 1 քմ գինը			625 749	652 712	412 419
Առաջարկի ամսաթիվ		02.2026թ	առաջարկ 02.2026թ.	առաջարկ 02.2026թ.	առաջարկ 02.2026թ.
Ուղղումը			1,00	1,00	1,00

Գնահատող Հ. Օդաբաշյան 2026KNKVQLHN

Ուղղված 1 քմ գինը	Դր/քմ		625 749	652 712	412 419
Տեղադրությունը		գեր./7/	լավ /6/	լավ /6/	լավ /6/
Ուղղումը			1,05	1,05	1,05
Ուղղված 1 քմ գինը	Դր/քմ		657 036	685 347	433 040
Հողամասի նպատ. նշանակ		խառը կառ.	հասարակական կառ.	հասարակական կառ.	բնակելի կառ.
Ուղղումը			1,05	1,05	1,05
Ուղղված 1 քմ գինը	Դր/քմ		689 888	719 615	454 692
Մակերեսի մեծությունը	քմ	669,00	334,0	385,0	400,0
Ուղղումը			0,90	0,95	0,95
Ուղղված 1 քմ գինը	Դր/քմ		620 899	683 634	431 957
Ըստ թույլտվության/բարելավումների		առկա է	առկա է նախ. Թույլտվ.	առկա չէ	առկա է քանդման ենթակա տուն
Ուղղումը			0,95	1,00	1,10
Ուղղված 1 քմ գինը	Դր/քմ		589 854	683 634	475 153
Տեղակայման գրավչությունը		գեր./7/	լավ /6/	գեր. /7/	բավ./5/
Ուղղումը			1,05	1,00	1,10
Ուղղված 1 քմ գինը	Դր		619 347	683 634	522 668
Կոմունիկացիաների հնարավորություն		առկա է	առկա է	առկա է	առկա է
Ուղղումը			1,00	1,00	1,00
Ուղղված 1 քմ գինը	Դր/քմ		619 347	683 634	522 668
Տրասպորտային մատչելիությունը		լավ /6/	լավ /6/	լավ /6/	բավ./5/
Ուղղումը			1,00	1,00	1,05
Ուղղված 1 քմ գինը	Դր		619 347	683 634	548 801
Հողամասի 1 քմ	Դր/քմ	617 261			
Հողամասի արժեքը	Դր	412 947 406			

Համեմատական մոտեցմամբ գնահատվող հողամասի 1 քմ-ի հավանական շուկայական արժեքը կազմում է՝

617 261

/վեց հարյուր տասնյոթ հազար երկու հարյուր վաթսունմեկ/ ՀՀ դրամ:

Գնահատող Հ. Օդաբաշյան 2026KNKVQLHN

8. ԱՆՇԱՐԺ ԳՈՒՅՔԻ ԳՆԱՀԱՏՄԱՆ ՀԱՄԵՄԱՏԱԿԱՆ ՄՈՏԵՑՈՒՄ

Համեմատական մոտեցման կիրառման ընթացքում գնահատողը իրականացրել է հետևյալ փուլերը.

ա) Գնահատվող անշարժ գույքին համանման և համադրելի օբյեկտների շուկայական տեղեկատվության վերլուծություն, համանման և համադրելի անշարժ գույքի համար շուկայական տվյալների հավաքագրում, մշակում և արժանահավատ տեղեկատվության ընտրություն, որի արդյունքում գնահատողը ընտրել է 3 համանման անշարժ գույք /աղյուսակ 3, 4, 5/

Աղյուսակ 3

Թիվ 1 համանման անշարժ գույքի բնութագիր			
Գտնվելու վայր /հասցե/ ք. Երևան, Ոսկերիչների 2/9			
Նպատակային նշանակությունը	հասարակական	Ներքին և արտաքին հարդարման վիճակ	
Շինության մակերես /քմ/	1050	Ներքին պատեր	սոսնձաներկ
Հողամասի մակերես/քմ/	285	Առաստաղ	սոսնձաներկ
Հողամասի իրավունք	սեփականություն	Հատակ	սալիկ
Գույքի տեսակ	հաս. շին.	Սանհանգույց	սալիկապատված
Հարկայնության, հարկ/շենք-գույք/	4	Մուտքի դուռ	եվրո տիպի
Կոնստրուկտիվ տարրերի նյութի տեսակը		Ներսի դռներ	եվրո տիպի
Միջհարկային ծածկ, h	h =3.5մ	Պատուհաններ	եվրո տիպի
Արտաքին պատեր	քար, ե/բ	Ներքին հարդարման վիճակ /1-10/	6 /լավ/
Տանիքը	թիթեղ		
Շենքի տեխ.վիճակ	լավ		
Վաճառքի կամ առաջարկի գին /ՀՀ դրամ/	1 152 530 000	Տեղադրություն	լավ /6/
Մեկ քմ գին/ ՀՀ դրամ/	1 097 648	Դիրք	բավ/5/
Ելակետային տվյալի ստացման աղբյուր		https://besthouse.am/hy/%D5%A3%D5%B6%D5%A5%D5%AC-%D5%AF%D5%B8%D5%B4%D5%A5%D6%80%D6%81%D5%AB%D5%B8%D5%B6-%D4%BF%D5%A5%D5%B6%D5%BF%D6%80%D5%B8%D5%B6/57643	
Ստացման ժամանակահատված		02.2026թ.	

Աղյուսակ 4

Թիվ 2 համանման անշարժ գույքի բնութագիր			
Գտնվելու վայր /հասցե/ք. Երևան, Բաղրամյան պ. 65/2			
Նպատակային նշանակությունը	հասարակական	Ներքին և արտաքին հարդարման վիճակ	
Շինության մակերես /քմ/	1100	Ներքին պատեր	սոսնձաներկ
Հողամասի մակերես/քմ/	200	Առաստաղ	սոսնձաներկ
Հողամասի իրավունք	սեփականություն	Հատակ	լամինատ, սալիկ
Գույքի տեսակ	հյուրանոց	Սանհանգույց	սալիկապատված
Հարկայնության, հարկ /շենք-գույք/	7 հարկ	Մուտքի դուռ	եվրո տիպի
Կոնստրուկտիվ տարրերի նյութի տեսակը		Ներսի դռներ	փայտե
Միջհարկային ծածկ, h	h =3,3մ	Պատուհաններ	եվրո տիպի
Արտաքին պատեր	քար, ե/բ	Ներքին հարդարման վիճակ /1-10/	6 /լավ/
Տանիքը	թիթեղ		
Շենքի տեխ.վիճակ	լավ		
Վաճառքի կամ առաջարկի գին /ՀՀ դր/	1 322 580 000	Տեղադրություն	լավ /6/
Մեկ քմ գին/ ՀՀ դրամ/	1 202 345	Դիրք	լավ /6/

Էլեկտրային տվյալի ստացման աղբյուր	https://www.real-estate.am/prp/komercion/gnel /yerevan/arabkir/baghramyan-avenue/416832
Ստացման ժամանակահատված	02.2026թ.

Աղյուսակ 5

Թիվ 3 համանման անշարժ գույքի բնութագիր			
Գտնվելու վայր /հասցե/ ք. Երևան, Արգիշտի փ.			
Նպատակային նշանակությունը	բնակելի	Ներքին և արտաքին հարդարման վիճակ	
Շինության մակերես /քմ/	1900	Ներքին պատեր	սոսնձաներկ
Հողամասի մակերես/քմ/	600	Առաստաղ	սոսնձաներկ
Հողամասի իրավունք	սեփականություն	Հատակ	սալիկ
Գույքի տեսակ	հաս. Շին.	Սանհանգույց	սալիկապատված
Հարկայնության, հարկ /շենք/գույք/	4 հարկ	Մուտքի դուռ	եվրո տիպի
Կոնստրուկտիվ տարրերի նյութի տեսակը		Ներսի դռներ	փայտե
Միջհարկային ծածկ, h	h=2,9-3.2մ	Պատուհաններ	եվրո տիպի
Արտաքին պատեր	քար, ե/բ	Ներքին հարդարման վիճակ /1-10/	4 /միջին/
Տանիք	թիթեղ		
Շենքի տեխ.վիճակ	լավ		
Վաճառքի կամ առաջարկի գին /ՀՀ դ/	1 643 778 000	Տեղադրություն	լավ/6/
Մեկ քմ գին/ ՀՀ դրամ/	865 146	Դիրք	լավ/6/
Էլեկտրային տվյալի ստացման աղբյուր		https://www.list.am/item/23393380?id_src=2	
Ստացման ժամանակահատված		02.2026թ.	

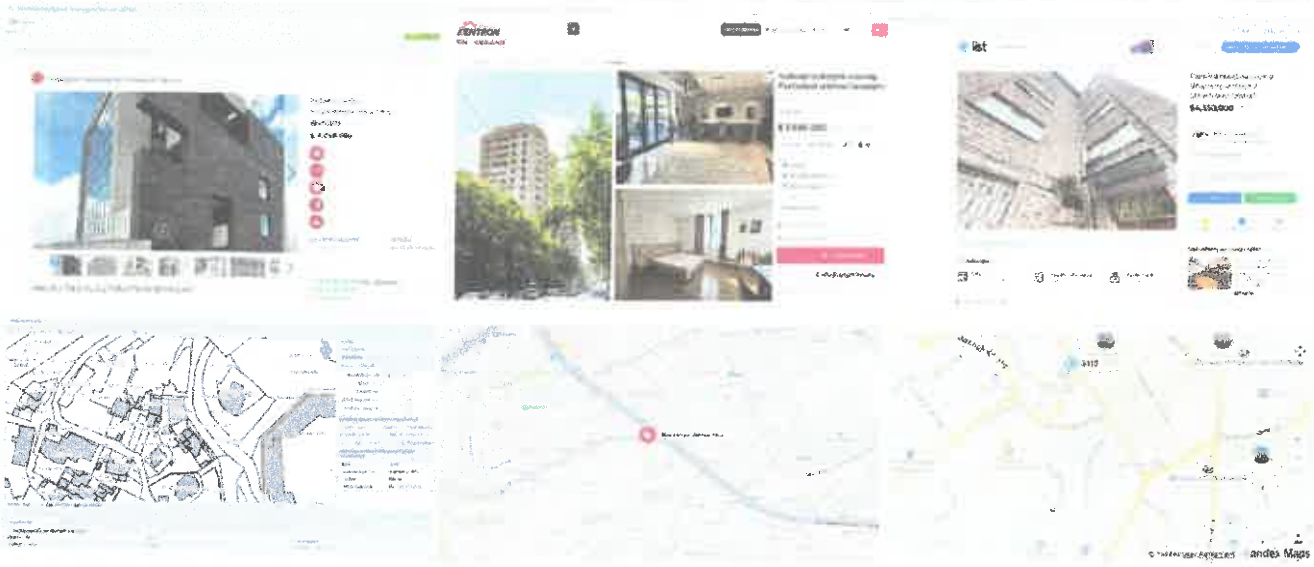

բ) համեմատության համապատասխան միավորի որոշում և համեմատության անհրաժեշտ տարրերի առանձնացում, որի արդյունքում գնահատողը որպես համեմատության միավոր է ընտրել 1քմ-ի գինը: Անշարժ գույքի արժեքի ձևավորման վրա էական ազդեցությաուն ունեցող համեմատության տարրերը բերված են աղյուսակ 6-ում:

Այն համեմատության տարրերը, որոնք աղյուսակ 6-ում գնահատողը չի անդրադարձել, գնահատվող անշարժ գույքի արժեքի վրա էական ազդեցություն չունեն:

գ) համեմատության միավորների արժեքի ճշգրտում՝ ըստ համեմատության

տարրերի և համեմատվող անշարժ գույքի միավորների ճշգրտված արժեքների համադրում և համապատասխանեցում մեկ ցուցանիշի կամ միջակայքի /դիապազոն/, որի մանրամասները բերված են աղյուսակ 6-ում:

Անշարժ գույքի համակարգված դիտարկումները և վերլուծությունները ցույց են տալիս, որ անշարժ գույքի շուկայում՝

1. առաջարկվող անշարժ գույքը՝ գնորդի և վաճառողի միջև սակարկությունների արդյունքում վաճառվում է ավելի ցածր գնով քան առաջարկվում է, հետևաբար գնահատողը կկիրառի սակարկման ճշգրտման գործակից,

2. տարբեր դիրքերում գտնվող անշարժ գույքերը ունեն տարբեր գներ, հետևաբար գնահատողը կկիրառի դիրքի ճշգրտման գործակից,

3. տարբեր կոնստրուկտիվ տարրեր ունեցող անշարժ գույքերը ունեն տարբեր գներ, հետևաբար գնահատողը կկիրառի կոնստրուկտիվ տարրերի ճշգրտման գործակից,

4. տարբեր միավոր հողամաս /մեկ միավոր շինության բաժին ընկնող հողամասի չափը/ ունեցող անշարժ գույքերը ունեն տարբեր գներ, հետևաբար գնահատողը կկիրառի միավոր հողամասի ճշգրտման գործակից,

5. տարբեր ներքին հարդարման վիճակ /1-7/ աճողական կարգով՝ ավելի վատից /1/ դեպի գերազանց /7// ունեցող անշարժ գույքերը ունեն տարբեր գներ, հետևաբար, գնահատողը կկիրառի ներքին հարդարման վիճակի ճշգրտման գործակից:

Աղյուսակ 6

Համեմատության տարրեր	Գնահատվող անշարժ գույք	Նմանատիպ անշարժ գույք 1	Նմանատիպ անշարժ գույք 2	Նմանատիպ անշարժ գույք 3
Մեկ քմ գին (<< դրամ)		1 097 648	1 202 345	865 146
Սակարկում				
Ճշգրտման գործակից		0,90	0,90	0,90
Ուղղված 1քմ գինը		987 883	1 082 111	778 632
Ժամանակ	02.2026թ.	02.2026թ.	02.2026թ.	02.2026թ.
Ճշգրտման գործակից		1,00	1,00	1,00
Ուղղված 1քմ գինը		987 883	1 082 111	778 632
Նպատակային նշ.	հասարակական	հասարակական	հասարակական	բնակելի
Ճշգրտման գործակից		1,00	1,00	1,00
Ուղղված 1քմ գինը		987 883	1 082 111	778 632
Գործառնական նշ.	վարչ.	հաս. Շին.	հասարակակ.	հաս. Շին.
Ճշգրտման գործակից		1,00	1,00	1,00
Ուղղված 1քմ գինը		987 883	1 082 111	778 632
Տեղադրություն	գեր /7/	լավ /6/	լավ /6/	լավ/6/
Ճշգրտման գործակից		1,05	1,05	1,05
Ուղղված 1քմ գինը		1 037 277	1 136 216	817 563
Դիրք	գեր /7/	բավ/5/	լավ /6/	լավ/6/
Ճշգրտման գործակից		1,10	1,05	1,05
Ուղղված 1քմ գինը		1 141 005	1 193 027	858 441
Մակերես /քմ/	9 094,40	1 050,00	1 100,00	1 900,00
Ճշգրտման գործակից		0,70	0,70	0,75

Ուղղված 1քմ գինը		798 703	835 119	643 831
Հողամասի մակերես/քմ/	669	285,00	200,00	600,00
Հողամաս/շինություն հարաբերակցություն	0,07	0,27	0,18	0,32
Հողամասի 1քմ արժեքը /ՀՀ դրամ/	617 261			
Հարաբերակց.տարբերություն x 1քմ հող.-ի արժեք		-122 135	-66 822	-149 518
Ուղղված 1քմ գինը		676 568	768 297	494 313
Հողամասի իրավունք	Սեփականություն	սեփականություն	սեփականություն	սեփականություն
Ճշգրտման գործակից		1,00	1,00	1,00
Ուղղված 1քմ գինը		676 568	768 297	494 313
Կոնստրուկտիվ տարրերի նյութի տեսակ	քար, բետոն	քար, բետոն	քար, բետոն	քար, բետոն
Ճշգրտման գործակից		0,90	0,90	0,95
Ուղղված 1քմ գինը		608 911	691 467	469 598
Ըստ սահմանափակումների	առկա է	առկա չէ	առկա չէ	առկա չէ
Ճշգրտման գործակից		0,95	0,95	0,95
Ուղղված 1քմ գինը		578 465	656 894	446 118
Ըստ ավտոկայանատեղիի առկայության	բավ. /4/	բավ/5/	բավ. 4/	բավ. /5/
Ճշգրտման գործակից		0,95	1,00	0,95
Ուղղված 1քմ գինը		549 542	656 894	423 812
Հարկայնություն . հարկ (շենք/գույք)	15	4	7	4
Ճշգրտման գործակից		1,15	1,10	1,15
Ուղղված 1քմ գինը		631 974	722 583	487 384
Առաստաղի բարձրություն /ներքին/	3.05մ	h =3.5մ	h =3,3մ	h=2,9-3.2մ
ճշգրտման գործակից		1,00	1,00	1,00
Ուղղված 1քմ գինը		631 974	722 583	487 384
Ներքին հարդարման վիճակ	4 /միջին/	6 /լավ/	6 /լավ/	4 /միջին/
Ճշգրտման գործակից		0,90	0,90	1,00
Ուղղված 1քմ գինը		568 776	650 325	487 384
Կոմունիկացիոն համակարգերի առկայությունը կամ հնարավորությունը	առկա է	առկա է	առկա է	առկա է
Ճշգրտման գործակից		0,90	0,90	1,00
Ճշգրտված մեկ քմ գին (ՀՀ դրամ)		511 899	585 292	487 384
Գն. անշ. գույքի ճշգրտված 1քմ գին (ՀՀ դր)		528 191		
Գն. անշարժ գույքի շուկ. արժեքը (ՀՀ դր)		4 803 584 690		

Անշարժ գույքի շուկայական արժեքը հաշվարկված համեմատական մոտեցմամբ կլորացված կազմում է՝

4 803 585 000

/չորս միլիարդ ութ հարյուր երեք միլիոն հինգ հարյուր ութսունհինգ հազար/ ՀՀ դրամ:

Գնահատող Հ. Օդաբաշյան 2026KNKVQLHN

8. ԱՆՇԱՐԺ ԳՈՒՅՔԻ ՇՈՒԿԱՅԱԿԱՆ ԱՐԺԵՔԻ ՈՐՈՇՄԱՆ ԵԿԱՄՏԱՅԻՆ ՄՈՏԵՑՈՒՄ

Այս մոտեցմամբ շուկայական արժեքը որոշվում է անշարժ գույքի եկամուտ բերելու կարողությամբ:

Եկամտաբերության մոտեցման շրջանակներում օգտագործվում են եկամտի կապիտալավերածման և (կամ) եկամտի (դրամական հոսքերի) դիսկոնտավորման եղանակները:

Եկամտաբերության մոտեցման մեջ հիմնականում կիրառվում են հետևյալ հասկացությունները.

ա) պոտենցիալ համախառն եկամուտ

բ) իրական համախառն եկամուտ

գ) զուտ գործառնական եկամուտ

դ) շահագործման ծախսեր, որոնք են՝

1) հաստատուն ծախսեր՝ գույքահարկի, հողի հարկի, ապահովագրական և այլ հաստատուն վճարումների հետ կապված ծախսերն են, որոնք կախված չեն անշարժ գույքի շահագործման ծանրաբեռնվածությունից,

2) փոփոխական ծախսեր՝ կոմունալ, պահպանության, սանմաքրման, աղբահանության և այլ փոփոխական վճարումների և հարկերի հետ կապված ծախսերն են, որոնք կախված են անշարժ գույքի շահագործման ծանրաբեռնվածությունից,

3) վերականգնման ծախսեր (պահուստային միջոցներ)՝ անշարժ գույքի տնտեսական կյանքի ընթացքում տանիքի, սանիտարական տեխնիկայի, վերելակի, ներքին կամ արտաքին ընթացիկ հարդարման և այլ առանձին արագամաշ տարրերի փոխարինման կամ բարելավման հետ կապված ծախսերն են,

ե) կառավարման ծախսեր՝ առանձին ծախսեր են, որոնք ուղղված են վարչակազմի աշխատավարձի ապահովմանը և կառավարման հետ կապված այլ ծախսերին:

Եկամտի կապիտալավերածման եղանակը նախատեսում է գնահատման գործընթացի հետևյալ հաջորդականությունը՝

ա) պոտենցիալ համախառն եկամտի կանխատեսում, հաշվարկում (որպես կանոն գնահատման ամսաթվից մեկ տարվա կտրվածքով),

բ) իրական համախառն եկամտի հաշվարկում,

գ) զուտ գործառնական եկամտի կանխատեսում, հաշվարկում,

դ) կապիտալավերածման գործակցի հաշվարկում,

ե) գնահատվող անշարժ գույքի շուկայական արժեքի որոշումը՝ զուտ գործառնական եկամտի և կապիտալավերածման գործակցի հարաբերությամբ:

Կապիտալավերածման գործակիցը որոշվում է՝

ա) վերլուծական կումուլյատիվ կառուցման եղանակով,

բ) շուկայական խտացման էքստրակցիայի եղանակով,

գ) հիփոթեքային-ներդրման փոխառու կապիտալի օգտագործման եղանակով,

8.1. Համանման անշարժ գույքի համար շուկայական իրավիճակի վերլուծություն և վերլուծության համար արժանահավատ տեղեկատվության ընտրություն

Գնահատման այս մոտեցման կիրառման նպատակով կատարվել է նմանատիպ անշարժ գույքի վարձակալության գործարքների և ազատ շուկայում հրապարակայնորեն վարձակալությամբ հանձնվող անշարժ գույքի առաջարկի գների տվյալների ուսումնասիրություն: Ստորև (աղյուսակ 7) ներկայացված են դիտարկվող գնային գոտում անշարժ գույքի վարձակալության գործարքների և (կամ) ազատ շուկայում հրապարակայնորեն վարձակալությամբ հանձնվող անշարժ գույքի առաջարկի ամսական վարձավճարների մասին արժանահավատ շուկայական տեղեկատվություն:

Աղյուսակ 7

N	Տեղակայում	հարկայնություն առ. բարձր.	վիճակը	ընդ. մակերես	Ամսական վարձավճ./	Ամսական վարձավճ.	Ստացման աղբյուրը
1	ք. Երևան, Կոմիտասի պ.	2, քարե h=3.0	5	2 200,0	10 000 000	4 545	https://www.list.am/item/22513958?ld_src=
2	ք. Երևան, Այասի փ.	9, մոնոլիտ h=3.0	6	2 500,0	15 110 000	6 044	https://www.list.am/item/21913271?ld_src=6
3	ք. Երևան, Ծիծեռնակաբերդի խճ.	2, մոնոլիտ h=3.0	5	2 500,0	12 000 000	4 800	https://www.list.am/item/22938806

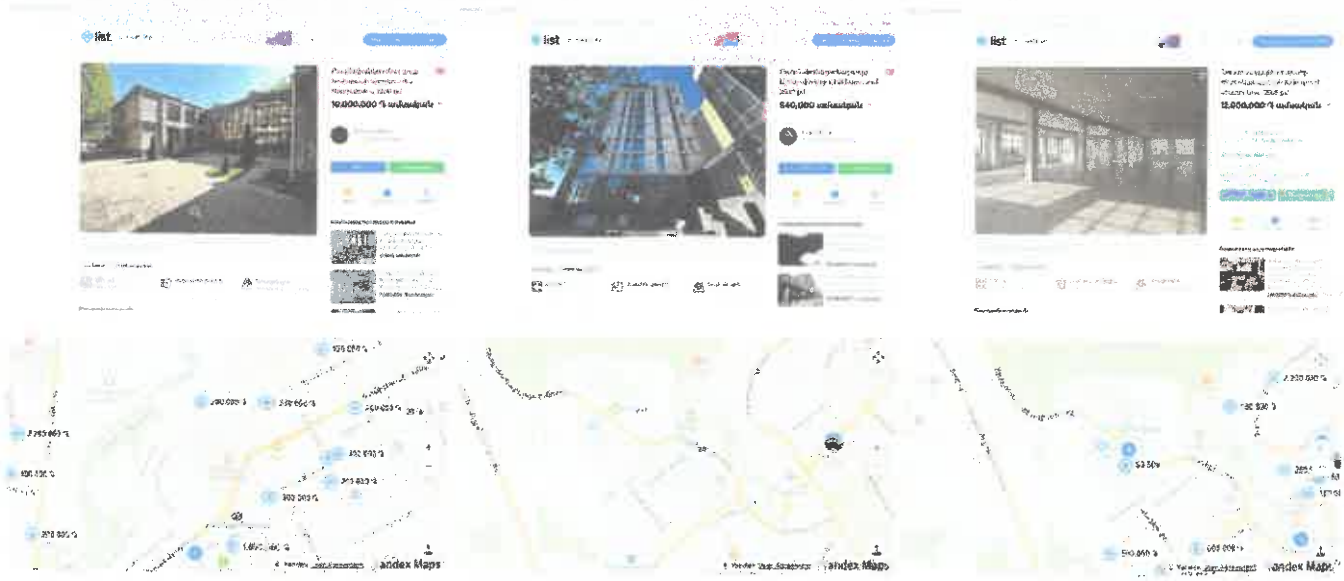

Մեր ուսումնասիրությունները ցույց են տալիս,որ դիտարկվող տարածաշրջանում կախված շենքի տիպից, ներքին հարդարանքից և կահավորումից անշարժ գույքի ամսական վարձավճարը տատանվում է 1քմ մակերեսի հաշվարկով 4500 – 6100 ՀՀ դրամի սահմաններում:

8.2. Համեմատության համապատասխան միավորի որոշում

Որպես համեմատության միավոր են ընդունվում անշարժ գույքի շուկայում ձևավորված չափորոշիչները: Նույն անշարժ գույքի գնահատման համար կարող են միաժամանակ կիրառվել համեմատման մի քանի միավորներ: Տվյալ դեպքում համեմատական վերլուծության իրականացման ժամանակ որպես համեմատության միավոր ընտրվել է մակերեսի միավորի (մեկ քմ) վարձավճարի գինը:

8.3. Համեմատության անհրաժեշտ տարրերի առանձնացում

Անշարժ գույքի վարձակալության գների վրա էական ազդեցություն ունեցող համեմատության հիմնական տարրերն են՝

ա) գույքային իրավունքներն ու սահմանափակումները (այդ թվում՝ իրավունքների և օգտագործման նկատմամբ),

բ) շուկայի վիճակը, վաճառքի պայմանները և ժամանակը,

գ) տեղադրությունը

դ) ֆիզիկական բնութագրերը

ե) առաջացող հարկերը,

Գնահատման ներկայացված անշարժ գույքի վարձակալության ներկայացված 1քմ արժեքի հաշվարկը ճշտգրտման գործակիցների միջոցով բերված է աղյուսակ թիվ 8-ում, որտեղ հաշվի են առնվել հետևյալ ճշտգրտման գործակիցները:

N1-ըստ ժամանակի և շուկայի վիճակի

N2-ըստ սակարկության

N3-ըստ հարկայնության

N4-ըստ մակերեսի

N5-ըստ առաստաղի բարձրության

N6-ըստ ներքին հարդարման

N7-ըստ շենքի տիպի/քարե, մոնոլիտ, պանել/

N8-ըստ ինժեներական ցանցերի և կոմունալ սպասարկումների /էլեկտրամատակարարում, ջրամատակարարում, գազամատակարարում, ջեռուցում/

N9-ըստ տեղադրության և դիրքի

N10-ըստ տրանսպորտային հանգույցների առկայության

N11-ըստ ավտոկայանատեղի առկայության կամ հնարավորության

N12-ըստ գույքային իրավունքների և սահմանափակումների /այդ թվում իրավունքների և օգտագործման նկատմամբ/

8.4. Անշարժ գույքի համակարգված դիտարկումները և վերլուծությունները ցույց են տալիս, որ անշարժ գույքի շուկայում՝

1. Առաջարկվող անշարժ գույքը՝ վարձակալի և վարձատուի միջև սակարկությունների արդյունքում տրվում է վարձակալության ավելի ցածր գնով քան առաջարկվում է, հետևաբար գնահատողը կկիրառի սակարկման ճշգրտման գործակից,

2. Տարբեր մակերեսներ ունեցող անշարժ գույքը ունեն տարբեր գներ, հետևաբար գնահատողը կկիրառի անշարժ գույքի մակերեսների ճշգրտման գործակից,

3. Տարբեր հարկերում (հարկայնություն ունեցող) գտնվող անշարժ գույքը ունեն տարբեր գներ, հետևաբար գնահատողը կկիրառի հարկայնության, հարկի ճշգրտման գործակից,

4. Տարբեր ներքին հարդարման վիճակ (1-7 աճողական կարգով՝ ավելի վատից (1) դեպի ավելի լավը (7)) ունեցող անշարժ գույքը ունեն տարբեր գներ, հետևաբար

գնահատողը կկիրառի ներքին հարդարման վիճակի ճշգրտման գործակից:

Տվյալ հաշվետվության մեջ գնահատվող և նմանատիպ անշարժ գույքի համեմատության անհրաժեշտ այն տարրերը, որոնց ճշգրտմանը գնահատողը չի անդրադարձել, նույնն են, գրեթե նույնն են կամ գնահատվող անշարժ գույքի շուկայական արժեքի վրա էական ազդեցություն չունեն:

Աղյուսակ 8

Ելակետա-յին Արժեքը	Ճշգրտման գործակից												Հաշվարկային արժեք
	N 1	N2	N3	N4	N5	N6	N7	N8	N9	N10	N11	N12	
4 545	1,00	0,90	1,15	0,75	1,00	0,95	0,90	1,00	1,10	1,00	0,95	0,95	2 995
6 044	1,00	0,90	1,10	0,75	1,00	0,90	0,90	1,00	1,15	1,00	0,95	0,95	3 773
4 800	1,00	0,90	1,15	0,75	1,00	0,95	0,90	1,00	1,10	1,00	0,95	0,95	3 163
1քմ միջին արժեքը													3 310

Հաշվի առնելով գնահատվող անշարժ գույքի տեղադրությունը և ներքին հարդարման աստիճանը, գնահատողը գտնում է, որ վերջինիս համար որպես կողմնորոշիչ վարձավճար կարելի է վերցնել 1 քմ-ը 3 310 դրամ:

Աղյուսակ 9

h/h	Գույքի արժեքի հաշվարկ	ՀՀ դրամ
1	Ամսավարձ (դր/քմ)	3 310
2	Ընդհանուր մակերես (քմ)	9094,4
3	Պոտենցիալ համախառն եկամուտ (1) x(2) x 12ամիս	361 238 310
4	Պարապուրդ և չվճարումներ (%)	15
5	Իրական համախառն եկամուտ (3)-(3) x(4)	307 052 563
6	Ընդհանուր ծախսեր (%)	25
7	Զուտ գործառնական եկամուտ (5)-(5)x(6)	230 289 423
8	Կապիտալիզացիայի գործակից	0,043
9	Կապիտալիզացված արժեք (7)/ (8)	5 355 567 967
10	1քմ վերանորոգման ծախսեր	0
11	Ընդամենը վերանորոգման ծախսեր (10)x (2)	0
12	Օբյեկտի շուկայական արժեք (9)-(11)	***5 355 567 967***

Շուկայական խտացման (էքստրակցիայի) եղանակով կապիտալավերածման գործակիցը որոշվում է հետևյալ բանաձևով.

$$ԿԳ = 1/ք \sum_{h=1}^{ք} ՋԳԵ_h \ /ԱԳ_h$$

Որտեղ՝

ԿԳ-ն կապիտալավերածման գործակիցն է

ք -ն տեղեկատվությունների քանակն է

$ԱԳ_h$ -ն h-րդ նմանատիպ անշարժ գույքի վաճառքի գինն է

Գնահատող Հ. Օդաբաշյան

ՀԳԵh -ն i-րդ նմանատիպ անշարժ գույքի տարեկան զուտ գործառնական եկամուտն է

Վերը նշված վերլուծության արդյունքում պարզվել է, որ դիտարկվող գոտում տվյալ անշարժ գույքի շուկայում կապիտալավերածման գործակիցը կազմում է 4,3%:

Անշարժ գույքի շուկայական արժեքը՝ հաշվարկված եկամտային մոտեցմամբ, կլորացված կազմում է՝

5 355 568 000

(հինգ միլիարդ երեք հարյուր հիսունհինգ միլիոն հինգ հարյուր վաթսունութ հազար) ՀՀ դրամ:

9. ՍՏԱՑՎԱԾ ԱՐԴՅՈՒՆՔՆԵՐԻ ՀԱՄԱՁԱՅՆԵՑՈՒՄ

Այսպիսով, ստացանք գնահատվող օբյեկտի շուկայական արժեքը երկու մոտեցումներով՝

- համեմատական մոտեցում՝ 5 803 585 000 ՀՀ դրամ:
- եկամտային մոտեցում՝ 5 355 568 000 ՀՀ դրամ:
- ծախսային մոտեցում՝ չի կիրառվել:

Համեմատական և եկամտային մոտեցումներով ստացված շուկայական արժեքների միջև առկա են հետևյալ շեղումները.

ա) բացարձակ շեղում

$A_{max} - A_{min}$= 5 803 585 000 – 5 355 568 000 = 551 983 000 (ՀՀ դրամ)

բ) հարաբերական շեղում

$$\frac{A_{max} - A_{min}}{A_{max}} x\ 100\% = \frac{5\ 803\ 585\ 000 - 5\ 355\ 568\ 000}{5\ 803\ 585\ 000} x100\% = 10{,}31\%$$

Արդյունքների նման տարբերությունը (հարաբերական միջին շեղումը) չի գերազանցում 20%-ը և գնահատման պրակտիկայում ընդունելի է:

Հաշվի առնելով երկու մոտեցումներում օգտագործված ելակետային տվյալների հավաստիության աստիճանները, յուրաքանչյուր մոտեցման հիմնական և օժանդակ տեղեկատվության որակը՝ գնահատողը յուրաքանչյուր մոտեցմանը նշանակում է իր կշիռը՝

1. համեմատական մոտեցում՝ 0.50
2. եկամտային մոտեցում՝ 0.50

Օբյեկտի շուկայական արժեքի կշռված գնահատումը ստացվում է

$$C_{կշռ.} = \Sigma\ c_i\ k_i$$

որտեղ՝

Cկշռ. – շուկայական արժեքի կշռված գնահատումն է

c_i – արժեքի գնահատումն է որևէ մոտեցմամբ

k_i - տվյալ մոտեցումի կշռային գործակիցն է

Գնահատման արդյունքները բերվում են աղյուսակ 10-ում.

Աղյուսակ 10

Հ/h	Գնահատման մոտեցումը	Գնահատված արժեքը (ՀՀ դրամ)	Կշռային գործակիցը	Կշռված արժեքը (ՀՀ դրամ)	Կշռված գնահատումը
1	2	3	4	5 = 3 x 4	6 =5.1+5.2
1.	Համեմատական	4 803 585 000	0,50	2 401 792 500	5 079 576 500
2.	Եկամտային	5 355 568 000	0,50	2 677 784 000	

Կամ կլորացված՝

5 079 580 000

/հինգ միլիարդ յոթանասունինը միլիոն հինգ հարյուր ութսուն հազար/ ՀՀ դրամ:

Գնահատող Հ. Օդաբաշյան 2026KNKVQLHN

«ՍՏՍ ԳՐՈՒՊ» ՍՊԸ

Այսպիսով, գնահատման ներկայացված ՀՀ ք. Երևան, Կենտրոն, Արշակունյաց պողոտա 4 հասցեում գտնվող անշարժ գույքի շուկայական արժեքը 10.02.2025թ. դրությամբ կազմում է՝

5 079 580 000

/հինգ միլիարդ յոթանասունինը միլիոն հինգ հարյուր ութսուն հազար/ ՀՀ դրամ:

ՏՆՕՐԵՆ Լ. ԽԱՉԱՏՐՅԱՆ

ԳՆԱՀԱՏՈՂ Հ. ՕԴԱԲԱՇՅԱՆ

/Վկայական № ԳԳ-2024-24/

11. ՍԱՀՄԱՆԱՓԱԿՈՒՄՆԵՐ ԵՎ ՀԱՏՈՒԿ ՊԱՅՄԱՆՆԵՐ

- Այս սահմանափակումները և պայմանները հանդիսանում են սույն հաշվետվության անքակտելի մասը:
- Գնահատողը պատասխանատվություն չի կրում գնահատվող սեփականության իրավունքների իրավական նկարագրության կամ սեփականության իրավունքների հետ առնչվող այլ հարցերի համար:
- Պատվիրատուի կողմից ներկայացված իրավունքները հաստատող փաստաթղթերը համարվել են հավաստի:
- Գնահատողը պարտավորվում է պահպանել գնահատման ընթացքում պատվիրատուի կողմից ստացված կամ հաշվարկների միջոցով պարզաբանված ինֆորմացիայի գաղտնիությունը:
- Գնահատողը գործել է որպես անկախ կատարող:
- Գնահատողի աշխատանքների վարձատրությունը կախված չէ գնահատման արդյունքի և եզրակացության հետ:
- Գնահատողի կարծիքը գույքի արժեքի վերաբերյալ ուժի մեջ է գնահատման ամսաթվի դրությամբ: Գնահատողը պատասխանատվություն չի կրում գույքի արժեքի հետագա կտրուկ փոփոխությունների համար, որոնք կարող են ի հայտ գալ այդ ամսաթվից հետո, սոցիալական, տնտեսական, ֆիզիկական գործոնների, նաև քաղաքացիական օրենսդրության փոփոխության հետևանքով:
- Գնահատողից չի պահանջվում ներկայանալ դատական ատյաններին և տալ բացատրություն գնահատման վերաբերյալ, բացառությամբ դատական ատյանի օրինական հրավերով:
- Գնահատողը պատասխանատվություն չի կրում գույքի այն թերությունների համար, որոնք հնարավոր չէ հայտնաբերել տեսողական զննությամբ:
- Կազմված հաշվետվությունը դա մասնագետ Գնահատողի կարծիք է գույքի հավանական արժեքի վերաբերյալ և չի հանդիսանում երաշխիք, որ գույքը ազատ շուկայում կվաճառվի սույն հաշվետվության մեջ արտածված գնով:
- Գնահատողը պատրաստ է վերանայել գնահատման արդյունքներում լրացուցիչ որոշիչ տվյալներ ի հայտ գալու դեպքում, գնահատումից հետո մեկ ամսյա ժամկետում:

12. ՕԳՏԱԳՈՐԾՎԱԾ ԳՐԱԿԱՆՈՒԹՅՈՒՆ

1. ՀՀ թիվ ՀՕ-419-Ն «Գնահատման գործունեության մասին» օրենք՝ ընդունված 10.12.2021թ.
2. ՀՀ կառավարության 24.08.2022թ. թիվ 1355-Ն որոշմամբ ընդունված «ՀՀ-ում գնահատման ստանդարտները, ինչպես նաև գնահատողի վարքագծին ներկայացվող պահանջները»
3. ՀՀ քաղաքաշինության նախարարի 27.12.2024թ. թիվ N 31-Ն հրաման «ՀՀ տարածքում կառուցվող շենքերի, կառուցվածքների և շինարարական աշխատանքների տեսակների արժեքի խոշորացված ցուցանիշների ժողովածուն հաստատելու մասին», (ՇԱԽՏ 2024)
4. “Оценка недвижимости”, под. Ред. А.Г.Грязновой, М.А.Федотовой, Москва, 2007г
5. “Оценка недвижимости”, Л.Н.Тэпман, Москва, 2005г.
6. “Оценка технического состояния зданий”, В.М. Калинин, Ц.Д. Сокова, Москва, 2005г.
7. Ипотекауправление, организация, оценка, И.В.Иванова, Москва, 2007г.
8. “Оценка стоимости недвижимости”, Е.Н. Иванова, Москва, 2007г.
9. “Оценка имущества”, А.И.Зимин, Москва, 2007г.
10. Ինտերնետային կայքեր

«ՍՏՍ ԳՐՈՒՊ» ՍՊԸ

Հավելված 1

Գնահատող Հ. Օդաբաշյան

2026KNKVQLHN

«ՍՏՍ ԳՐՈՒՊ» ՍՊԸ

Գնահատող Հ. Օդաբաշյան 2026KNKVQLHN

«ՍՏՍ ԳՐՈՒՊ» ՍՊԸ

Գնահատող Հ. Օդաբաշյան

2026KNKVQLHN

«ՍՏՍ ԳՐՈՒՊ» ՍՊԸ

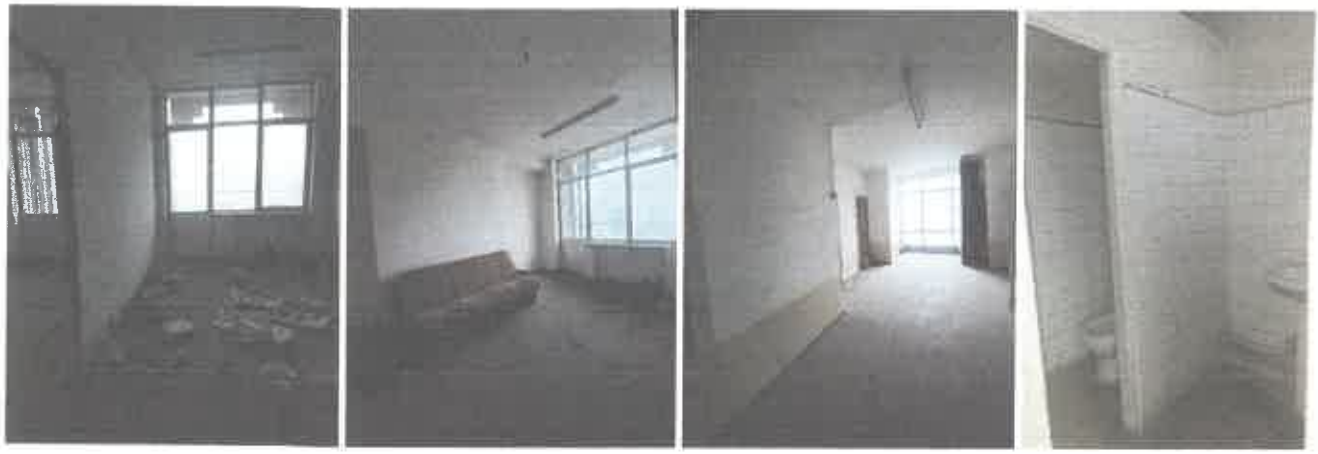

Գնահատող Հ. Օդաբաշյան

2026KNKVQLHN

«ՍՏՍ ԳՐՈՒՊ» ՍՊԸ

Գնահատող Հ. Օդաբաշյան 2026KNKVQLHN

«ՍՏՍ ԳՐՈՒՊ» ՍՊԸ

Գնահատող Հ. Օդաբաշյան 2026KNKVQLHN

«ՍՏՍ ԳՐՈՒՊ» ՍՊԸ

Գնահատող Հ. Օդաբաշյան 2026KNKVQLHN

«ՍՏՍ ԳՐՈՒՊ» ՍՊԸ

Գնահատող Հ. Օդաբաշյան 2026KNKVQLHN

ՀԱՅԱՍՏԱՆԻ ՀԱՆՐԱՊԵՏՈՒԹՅՈՒՆ
ՎԿԱՅԱԿԱՆ
ԱՆՇԱՐԺ ԳՈՒՅՔԻ ՆԿԱՏՄԱՄԲ ԻՐԱՎՈՒՆՔՆԵՐԻ ՊԵՏԱԿԱՆ ԳՐԱՆՑՄԱՆ

Սույն վկայականով հաստատվում է «21» Փետրվարի 2018 թվականին գույքի նկատմամբ իրավունքների պետական գրանցման միասնական մատյանում կատարված անշարժ գույքի նկատմամբ իրավունքի պետական գրանցումը հետևյալ տվյալներով.

1. ԳՐԱՆՑՎԱԾ ԻՐԱՎՈՒՆՔԻ ՍՈՒԲՅԵԿՏ (ՆԵՐ)

ՀԱՅԱՍՏԱՆԻ ՀԱՆՐԱՊԵՏՈՒԹՅՈՒՆ

2. ԱՆՇԱՐԺ ԳՈՒՅՔԻ ԳՏՆՎԵԼՈՒ ՎԱՅՐԸ ԵՎ ԱՆՎԱՆՈՒՄԸ

Երևան, Կենտրոն Արշակունյաց պողոտա 4

3. ԳՐԱՆՑՄԱՆ ՀԱՄԱՐ ՀԻՄՔ ՀԱՆԴԻՍԱՑԱԾ ՓԱՍՏԱԹՂԹԵՐԸ

ՀՀ կառավարության 28/06/2001թ. հ578 որոշում, Երևանի քաղաքապետի 22/12/2003թ. հ2488-Ա, 23/10/2003թ. հ2035-Ա և 14/02/2018թ. հ479-Ա որոշումներ, 28/10/2003թ. հ3166 գլխավոր հատակագիծ, 13/08/2001թ. հանձնման-ընդունման ակտ

4. ՀՈՂԱՄԱՍԻ ԲՆՈՒԹԱԳՐԵՐԸ

Կադաստրային ծածկագիրը՝ 01-006-0307-0064

Մակերեսի չափը (հա)՝ 0.0669

Նպատակային նշանակությունը՝ բնակավայրերի

Գործառնական նշանակությունը կամ հողատեսքը՝ խառը կառուցապատման

Գրանցված իրավունքի տեսակը՝ ՍԵՓԱԿԱՆՈՒԹՅՈՒՆ

5. ՇԻՆՈՒԹՅՈՒՆՆԵՐԻ ԲԼՈՒԹԱՑՈՒՑԱԿԸ

1) Նպատակային նշանակությունը՝ Հասարակական

2) Բնութագրերը ըստ առանձին շինությունների՝

Հ/հ	Կադաստրային ծածկագիրը	Տեսակը	Մակերեսի չափը	Գրանցված իրավունքի տեսակը
1	01-006-0307-0064-001-001	Վարչական շենք	9094.4 ք.մ.	ՍԵՓԱԿԱՆՈՒԹՅՈՒՆ

Լրացուցիչ նշումներ և տեղեկություններ

Գրանցումը իրականացնող պաշտոնատար անձի անունը, ազգանունը՝ Էդգար Գրիգորյան

զբաղեցրած պաշտոնը՝ Երևանի տարածքային ստորաբաժանման անշարժ գույքի ռեգիստր

Կ.Տ.

Վկայական N 21022018-01-0045, գաղտնաբառ՝ CKHWJVACSTMX Էջ 2

Գնահատող Հ. Օդաբաշյան 2026KNKVQLHN

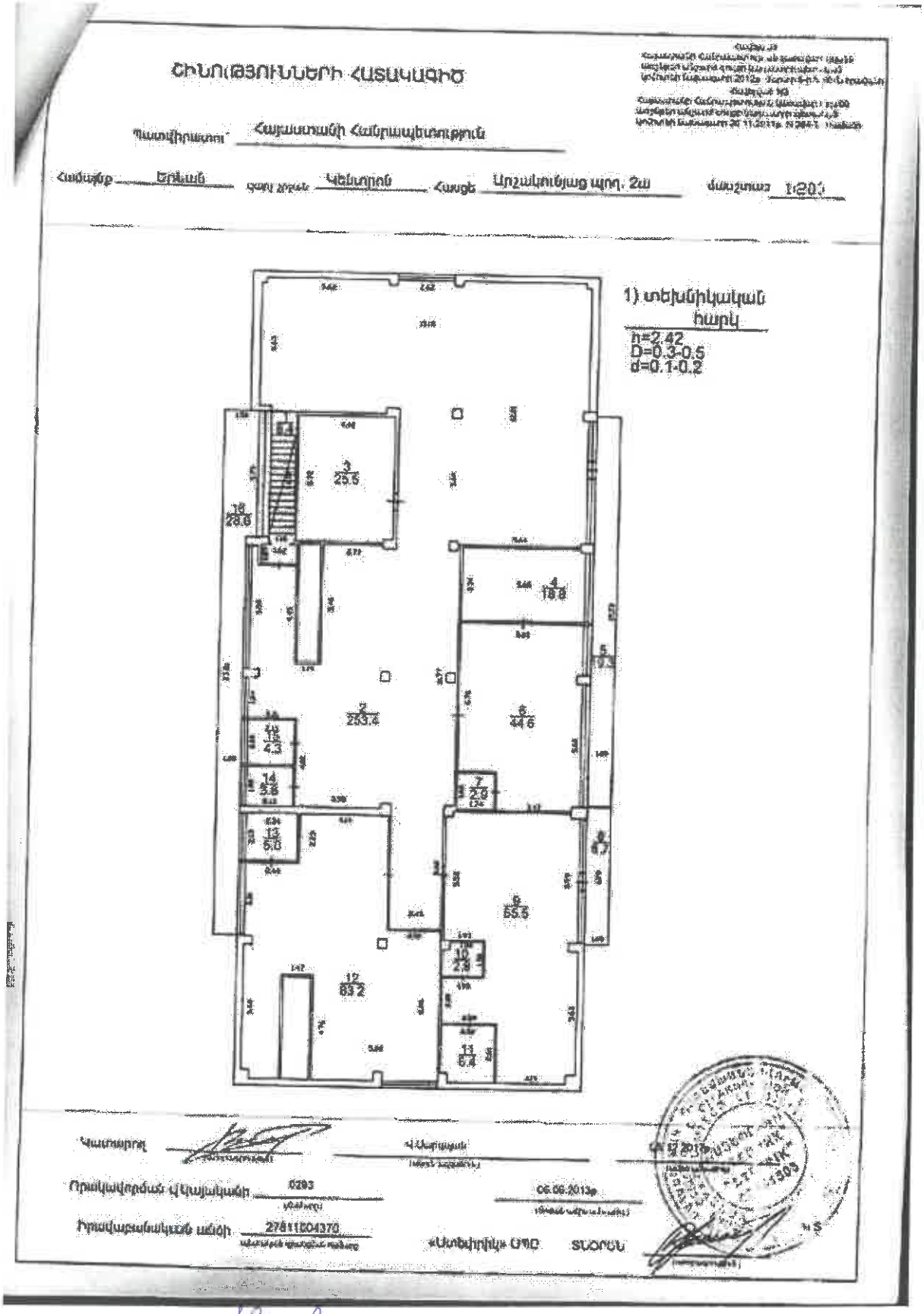
ՇԻՆՈՒԹՅՈՒՆՆԵՐԻ ՀԱՏԱԿԱԳԻԾ
Պատվիրատու՝ Հայաստանի Հանրապետություն
Հասցե՝ Երևան
Կենտրոն
Սարյան պող. 2ա
1:200
1) տեխնիկական հարկ
h=2.42
D=0.3-0.5
d=0.1-0.2
3 25.5
10 28.0
4 18.8
5 9.7
2 253.4
6 44.6
15 4.3
14 3.6
7 2.9
13 5.0
8 6.7
9 55.5
10 2.9
12 83.2
11 6.4
Կատարող
Վ.Մարգարյան
Որակավորման վկայականի թիվը՝ 0293
06.06.2013թ.
Իրավաբանական անձի գրանցման համար՝ 27411504370
«Մտնելիին» ՍՊԸ
ՏՇՕՐՍՆ

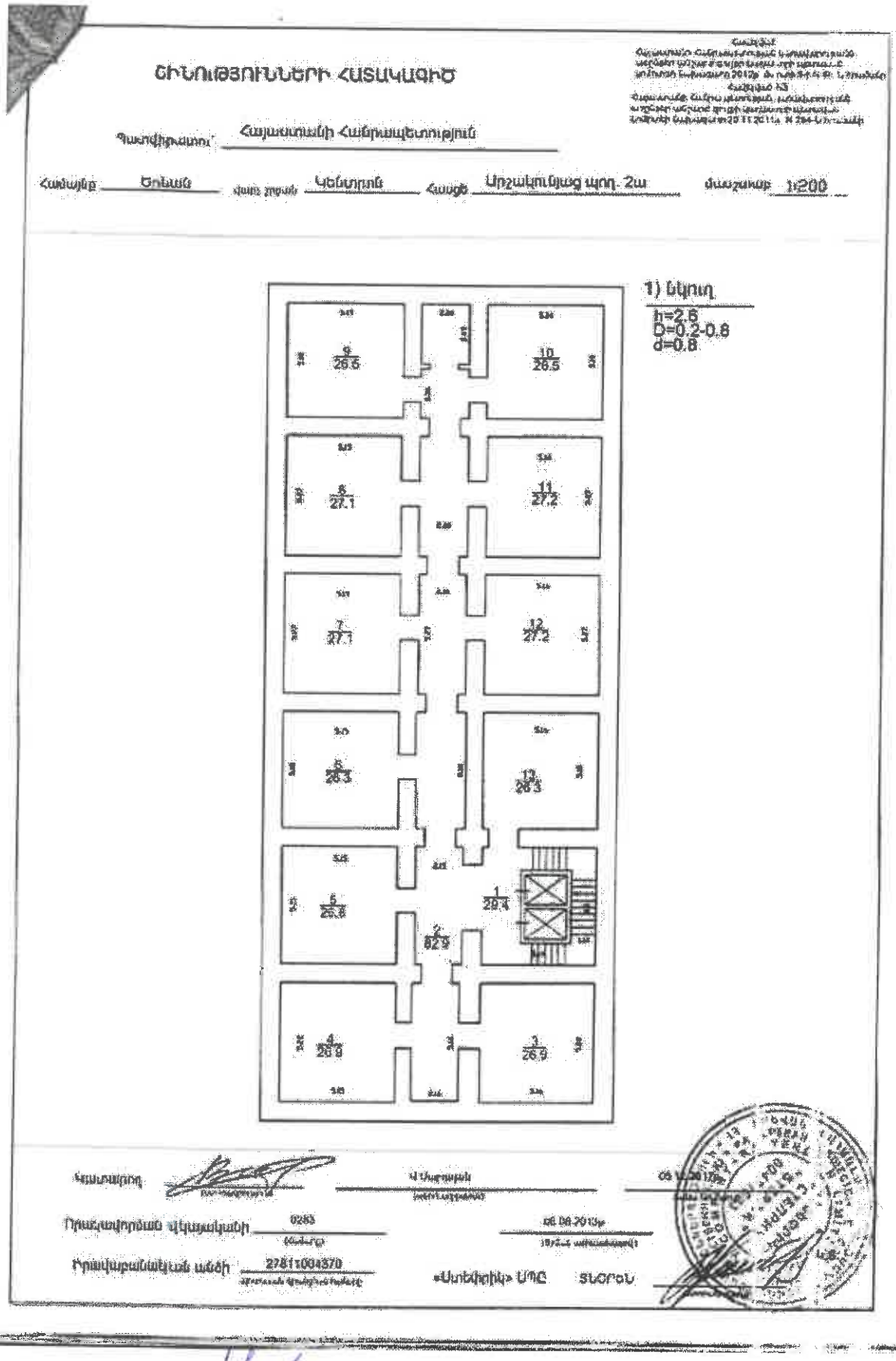

ՇԻՆՈՒԹՅՈՒՆՆԵՐԻ ՀԱՏԱԿԱԳԻԾ

Պատվիրատու՝ Հայաստանի Հանրապետություն

Հասցե՝ Երևան քաղաք՝ Կենտրոն համայնք՝ Սիլիկոնյան պող. 2ա մասշտաբ՝ 1:200

1) նկուղ
h=2.6
D=0.2-0.8
d=0.8

Կատարող՝ Վ. Մարգարյան

Դիտավորված վկայականի համար՝ 0263 06.08.2013թ.

Իրավաբանական անձի գրանցման համար՝ 27011004370 «Վստեհիրիկ» ՍՊԸ ՏՆՕՐԵՆ

Գնահատող Հ. Օղաբաշյան

ՇԻՆՈՒԹՅՈՒՆՆԵՐԻ ՀԱՏԱԿԱԳԻԾ

Պատվիրատու՝ Հայաստանի Հանրապետություն

Հասցե՝ Երևան վարչական շրջան՝ Կենտրոն Հասցե՝ Սիլվա Կապուտիկյան 2ա մասշտաբ՝ 1:200

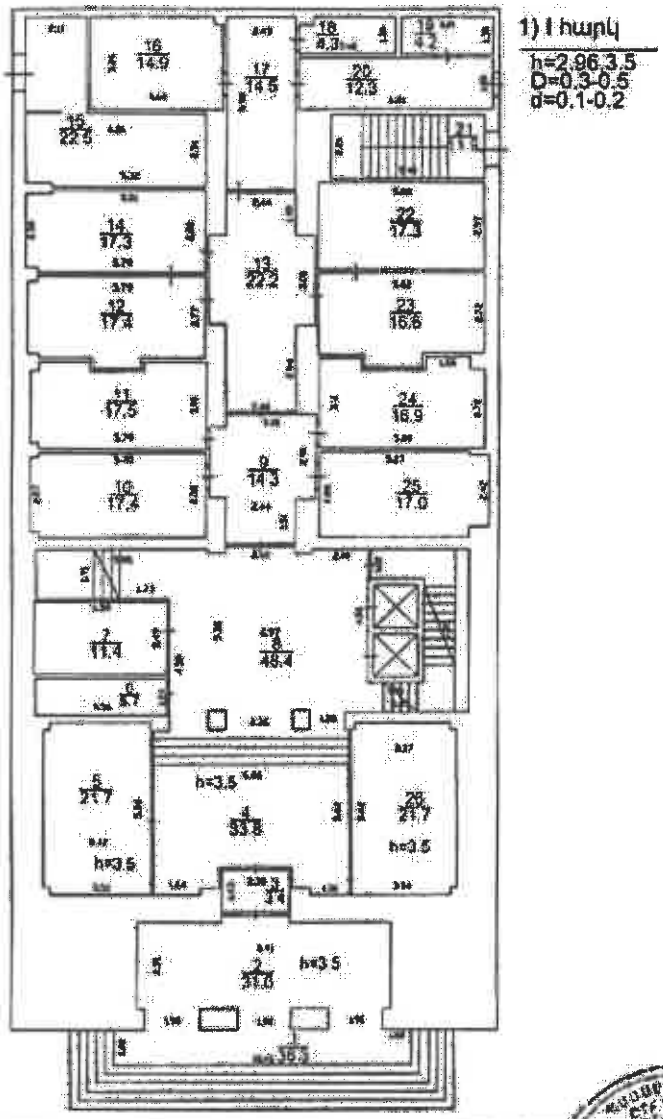

Կադաստրային վկայականի համար 0283

Իրավաբանական անձի համար 27811004370

«Ստեփիրիկ» ՍՊԸ տնօրեն

ՇԻՆՈՒԹՅՈՒՆՆԵՐԻ ՀԱՏԱԿԱԳԻԾ

Պատվիրատու՝ Հայաստանի Հանրապետություն

Համայնք Երևան Վարչական շրջան Կենտրոն Հասցե Արշակունյաց պող. 2ա Մասշտաբ 1:200

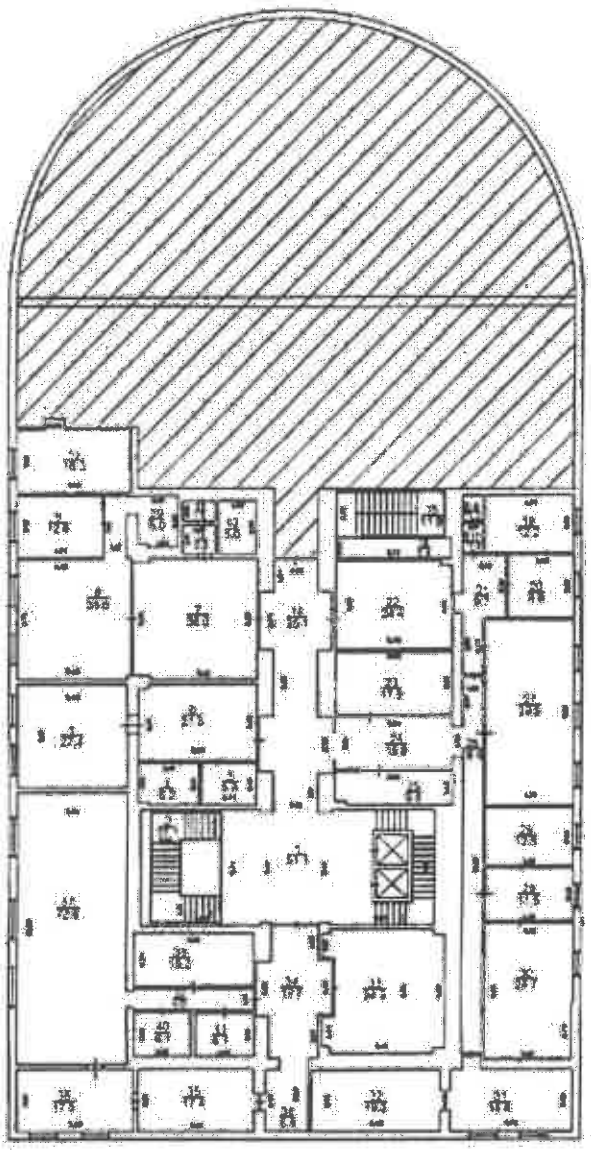

Կառարող

Որակավորման վկայագրի 0263

Դրամագրքանական անձի 2781100370

«Ստեփիկ» ՍՊԸ տնօրեն

05.06.2026թ.

ՇԻՆՈՒԹՅՈՒՆՆԵՐԻ ՀԱՏԱԿԱԳԻԾ

Պատվիրատու՝ Հայաստանի Հանրապետություն

Հանրույթ Երևան Կառ. շրջան Կենտրոն Հասցե Արշակունյաց պող. 2ա Մասշտաբ 1:200

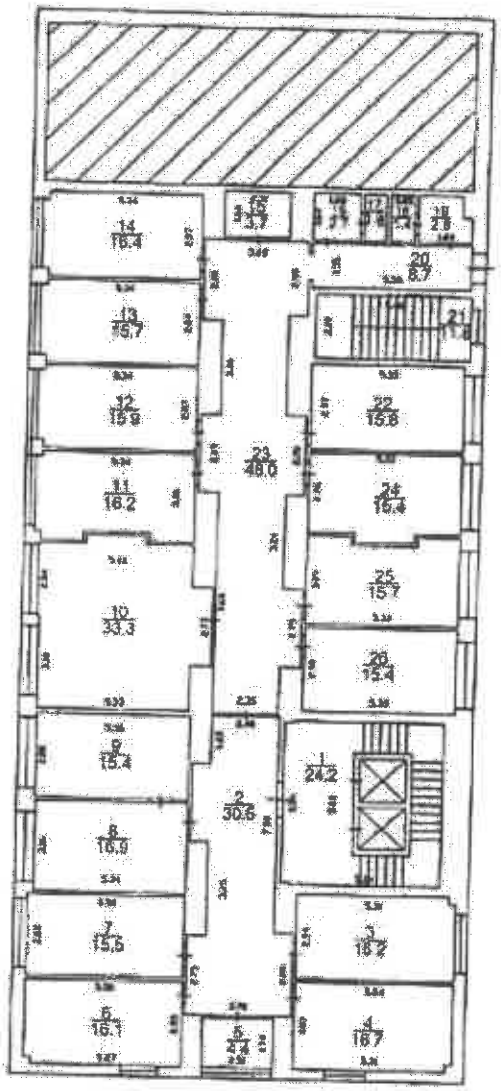

Կատարող

Կնդրադարձ

05.12.2012թ.

Որակավորման վկայագրի 0293

06.06.2013թ.

Իրավաբանական անձի 27811004370

«Մտեխիրիկ» ՍՊԸ տնօրեն

ՇԻՆՈՒԹՅՈՒՆՆԵՐԻ ՀԱՏԱԿԱԳԻԾ

Պատվիրատու՝ Հայաստանի Հանրապետություն

Համայնք Երևան Վարչական շրջան Կենտրոն Հասցե Արշակունյաց պող. 2ա Մասշտաբ 1:200

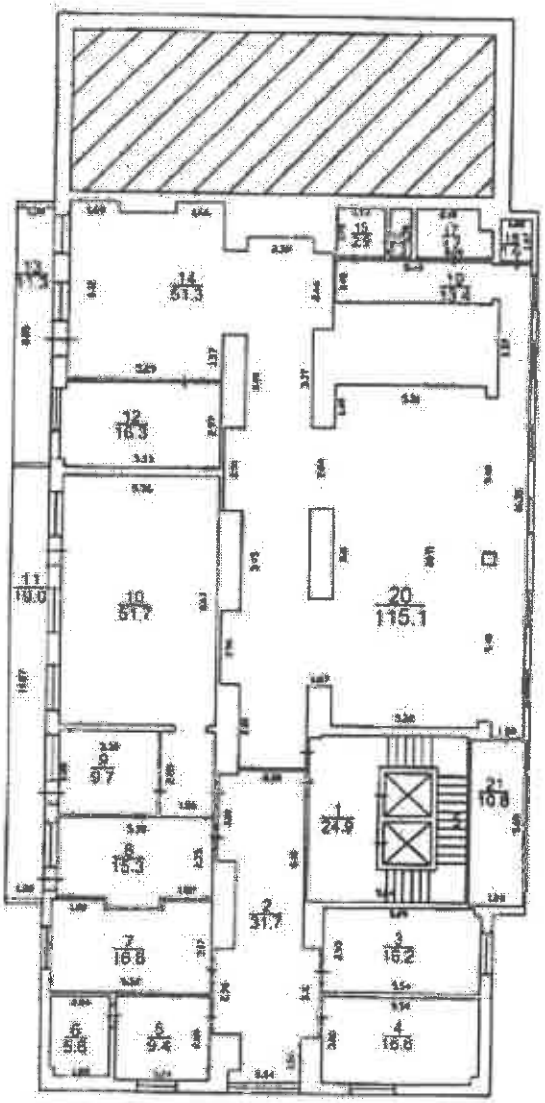

Գնահատող

Վնասագիր

05.12.2013թ.

Ողնաշարանի վնասվածքի 0283

06.06.2013թ.

Բրոնխոպնևմոնիա անձի 27811004370

«Սոնեմիրիկ» ՍՊԸ տնօրեն

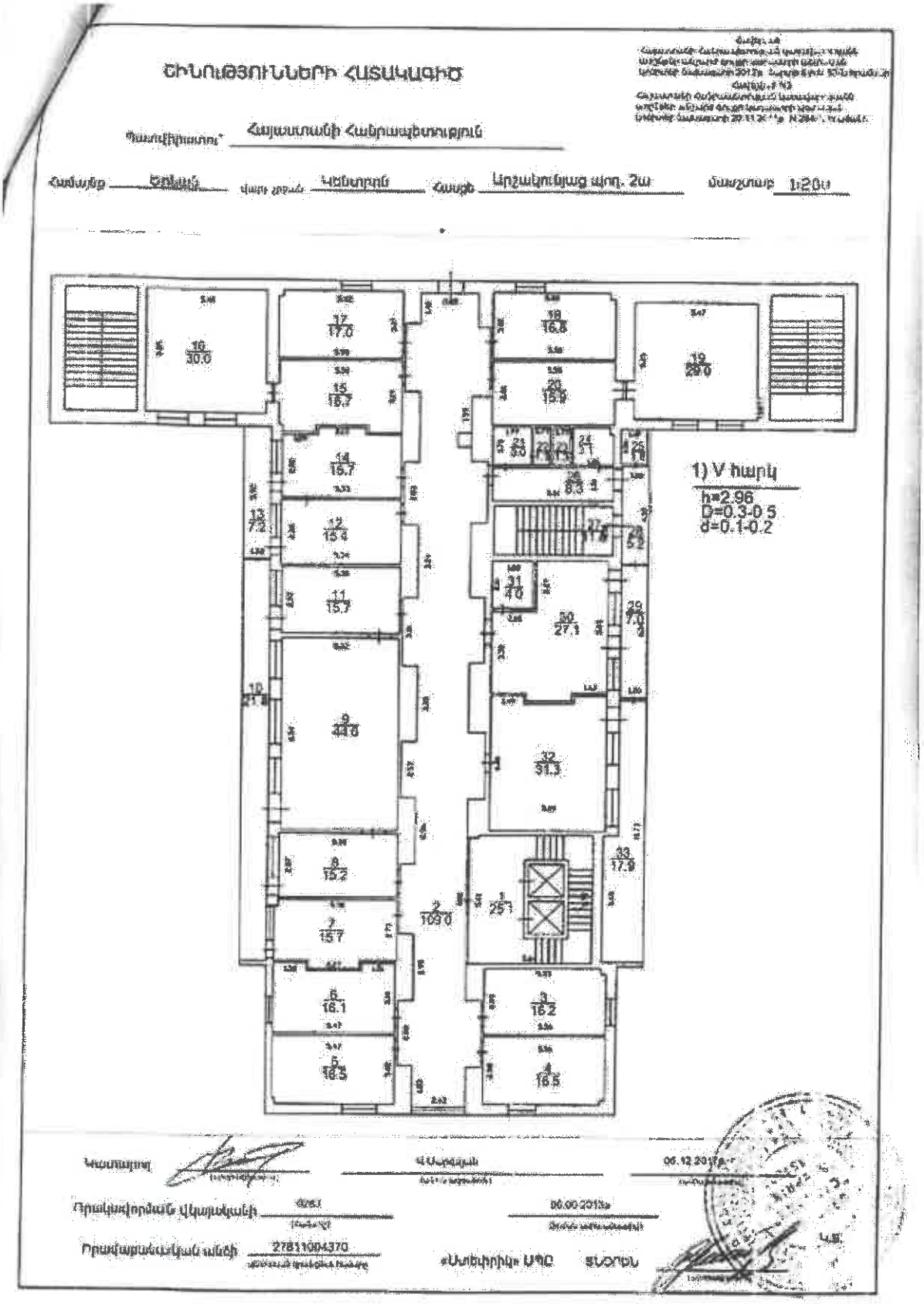
ՇԻՆՈՒԹՅՈՒՆՆԵՐԻ ՀԱՏԱԿԱԳԻԾ
Պատվիրատու՝ Հայաստանի Հանրապետություն
Համայնք Երևան
Վարչական շրջան Կենտրոն
Հասցե Արշակունյաց պող. 2ա
Մասշտաբ 1:200
1) V հարկ
h=2.96
D=0.3-0.5
d=0.1-0.2
Կատարող
Գլխավոր ճարտարապետ
Դրակոնդորման վկայական՝ 0251
Որակավորման աստիճան՝ 27811004370
«Ամերիդիան» ՍՊԸ
ՏԵՍՈՒՆ

ՇԻՆՈՒԹՅՈՒՆՆԵՐԻ ՀԱՏԱԿԱԳԻԾ

Պատվիրատու՝ Հայաստանի Հանրապետություն

Հասցե՝ Երևան վարչ. շրջան Կենտրոն՝ Հասցե՝ Արշակունյաց պող. 2ա մասշտաբ՝ 1:200

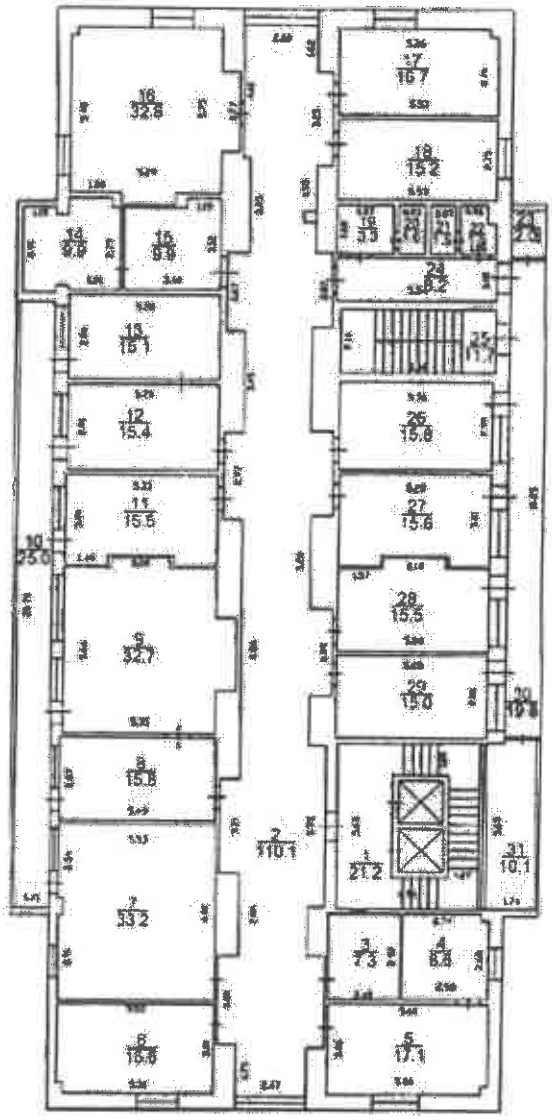

Կատարող՝ Վ.Սարգսյան 05.12.2016թ.

Որակավորման վկայականի համար՝ 0283 06.06.2013թ.

Իրավաբանական անձի համար՝ 27811004370 «Ստեփիրիկ» ՍՊԸ տնօրեն

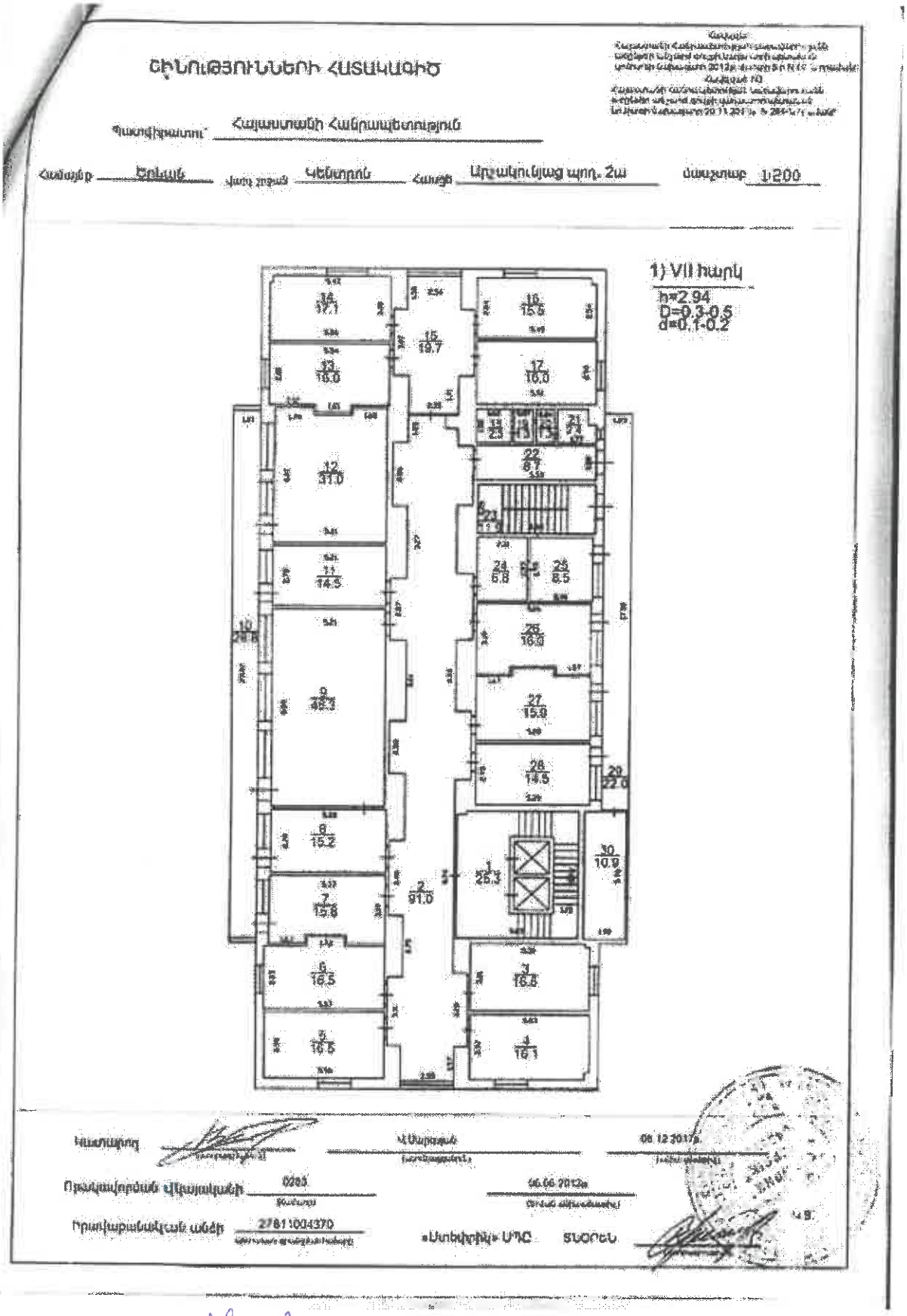
ՇԻՆՈՒԹՅՈՒՆՆԵՐԻ ՀԱՏԱԿԱԳԻԾ
Պատվիրատու Հայաստանի Հանրապետություն
Հասցե Երևան Վարչական շրջան Կենտրոն Հասցե Արշակունյաց պող. 2ա Մասշտաբ 1:200
1) VII հարկ
h=2.94
D=0.3-0.5
d=0.1-0.2
Կատարող
Ստորագրություն
Անվանում
06.12.2017թ.
Ամսաթիվ
Որակավորման վկայական 0265
Գործող
06.06.2012թ.
Գործող մինչև
Իրավաբանական անձի 27811004370
«Ստեղծիչ» ՍՊԸ տնօրեն

ՇԻՆՈՒԹՅՈՒՆՆԵՐԻ ՀԱՏԱԿԱԳԻԾ

Գաղութատու՝ Հայաստանի Հանրապետություն

Հասցե՝ Երևան վարչ. շրջան՝ Կենտրոն Հասցե՝ Արշակունյաց պող. 2ա մասշտաբ՝ 1:200

1) VIII հարկ

h=3.0
D=0.3-0.5
d=0.1-0.2

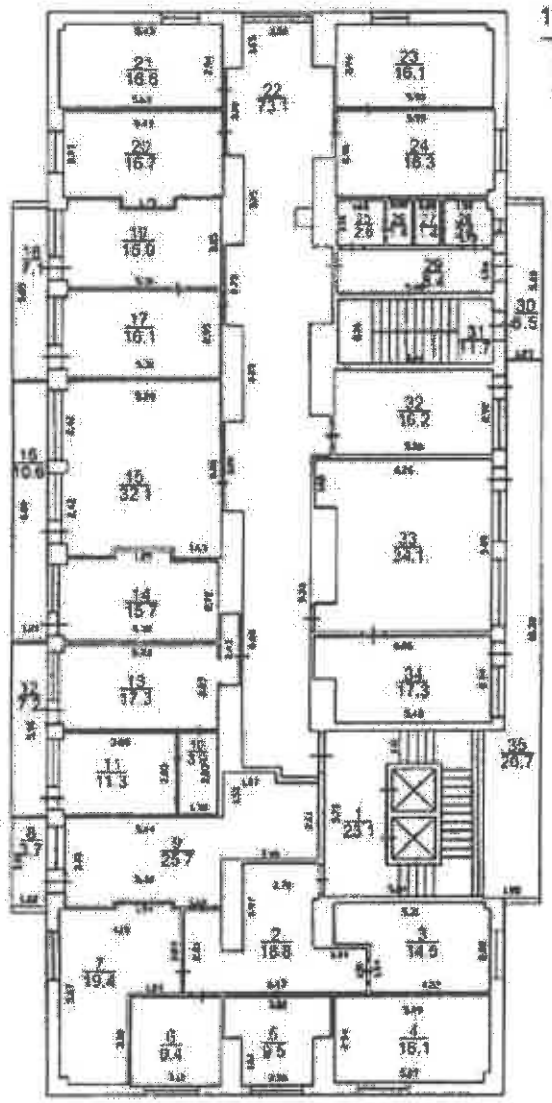

Կատարող՝ Կնքված՝ 06.12.2017թ.

Դիտարկումներ չկան՝ 0283 06.06.2013թ.

Իրավաբանական անձի 27811004370 «Ստեփիկ» ՍՊԸ ՏՆՕՐԵՆ

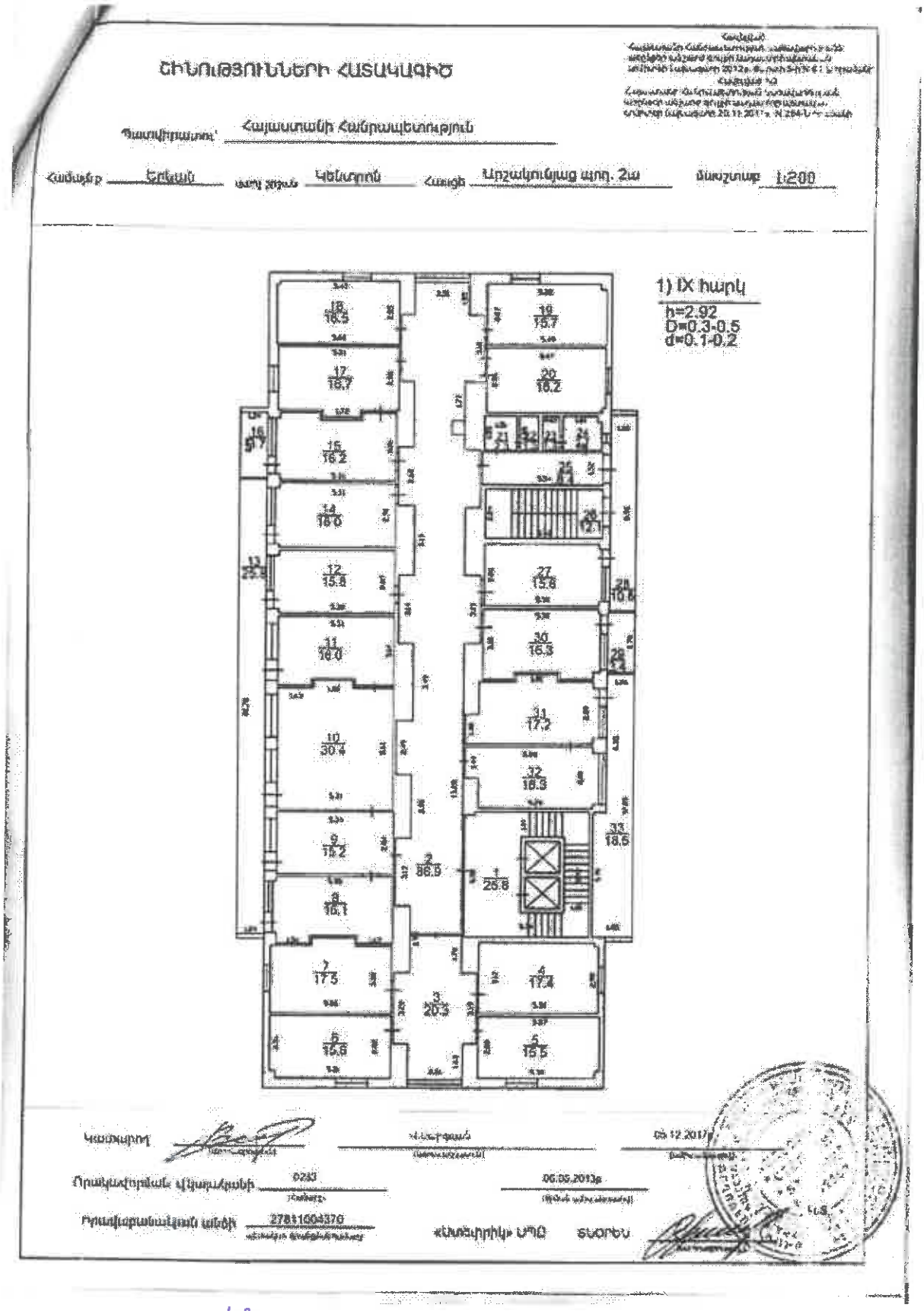
ՇԻՆՈՒԹՅՈՒՆՆԵՐԻ ՀԱՏԱԿԱԳԻԾ
Պատվիրատու՝ Հայաստանի Հանրապետություն
Հասցե՝ Երևան
Կենտրոն
Հասցե՝ Արշակունյաց պող. 2ա
Մասշտաբ՝ 1:200
1) IX հարկ
h=2.92
D=0.3-0.5
d=0.1-0.2
05.12.2017թ.
0283
06.05.2013թ.
27811004370
«ԵՆՈՒՊԻՐԻԿ» ՍՊԸ
ՏՍՕՐԵՆ

ՇԻՆՈՒԹՅՈՒՆՆԵՐԻ ՀԱՏԱԿԱԳԻԾ

Պատվիրատու՝ Հայաստանի Հանրապետություն

Համայնք Երևան Վարչական շրջան Կենտրոն Հասցե Աբովյան պող. 2ա Մասշտաբ 1:200

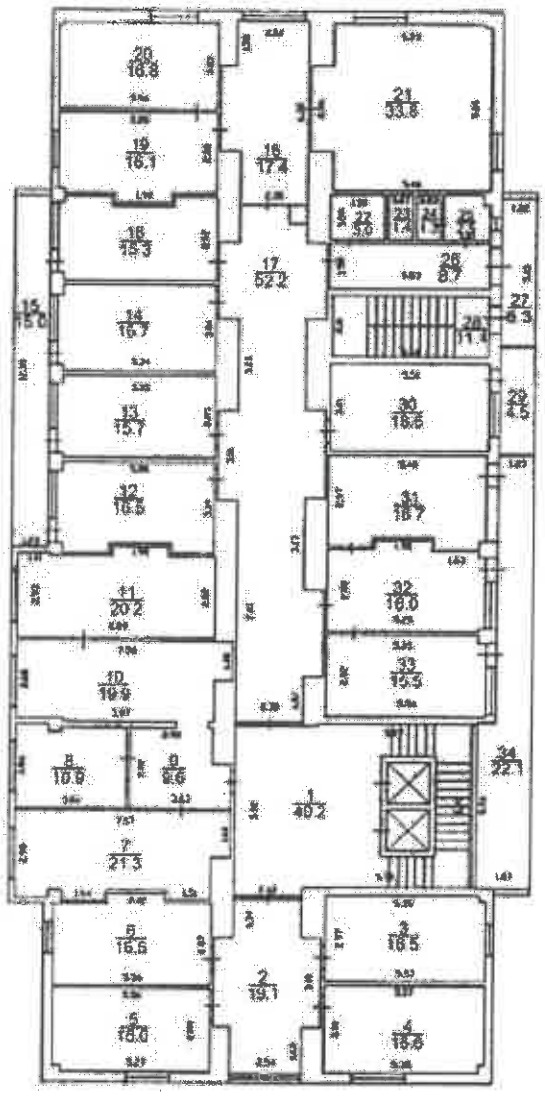

1) X հարկ
h=2.92
D=0.3-0.5
d=0.1-0.2

Կանոնադրող ... 05.12.2018թ.

Ինվենտարացման վկայագիր 6283 05.06.2013թ.

Իրավախորհրդանշական նշան 27811004370 «Ստեփիկ» ՍՊԸ տնօրեն

ՇԻՆՈՒԹՅՈՒՆՆԵՐԻ ՀԱՏԱԿԱԳԻԾ

Գործադիրմարմին՝ Հայաստանի Հանրապետություն

Հասցե՝ Երևան, վարչ. շրջան՝ Կենտրոն, Հասցե՝ Արշակունյաց պող. 2ա, մասշտաբ 1:200

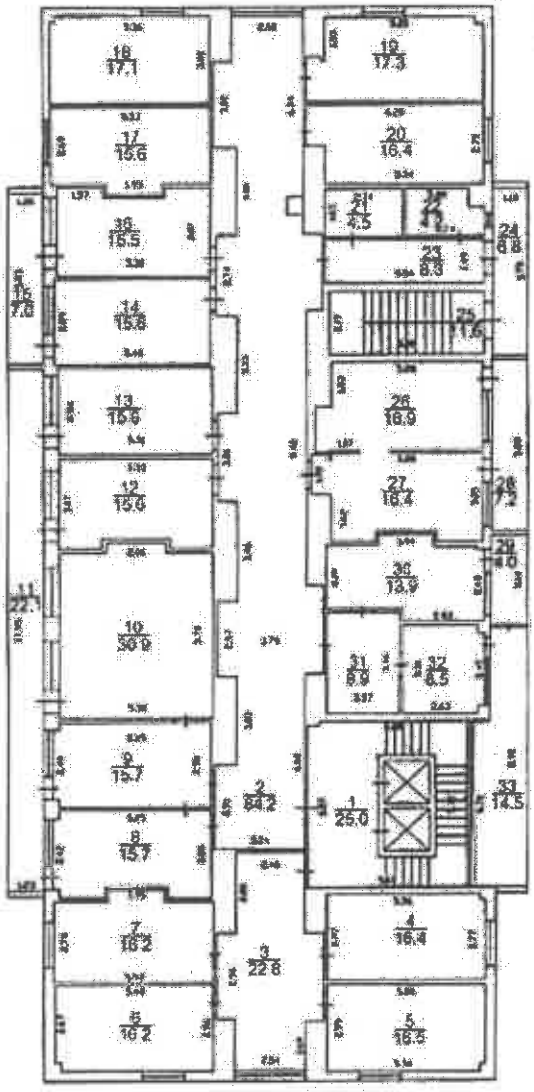

Կատարող _____ Վ.Մարգարյան _____ 06.12.2017թ.

Որակավորման վկայական՝ 0282 _____ 06.06.2013թ.

Իրավաբանական անձի՝ 27811004370 «Անոտիրիկ» ՍՊԸ տնօրեն

ՇԻՆՈՒԹՅՈՒՆՆԵՐԻ ՀԱՏԱԿԱԳԻԾ

Պատվիրատու՝ Հայաստանի Հանրապետություն

Հասցե՝ Երևան Վարչական շրջան՝ Կենտրոն Հասցե՝ Կոշակունյաց պող. 2ա Մասշտաբ՝ 1:200

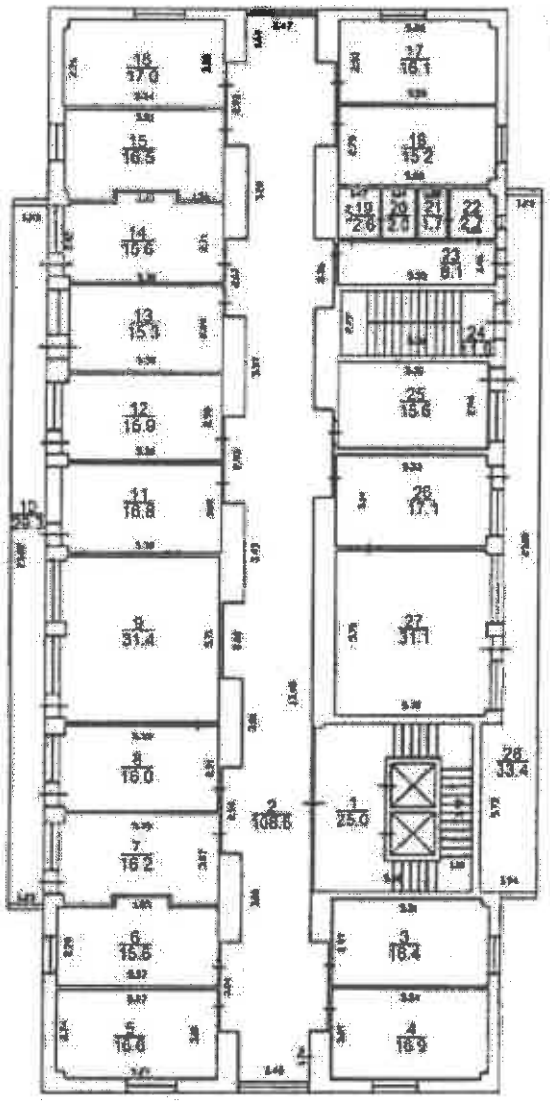

Կատարող

Ռ. Մարգարյան

05.12.2017թ.

Որակավորման վկայականի համար՝ 0283

Իրավաբանական անձի գրանցման համար՝ 2761100437O

«ԱՍՏԵՂԻԿ» ՍՊԸ ՏՆՕՐԵՆ

ՇԻՆՈՒԹՅՈՒՆՆԵՐԻ ՀԱՏԱԿԱԳԻԾ

Պատվիրատու՝ Հայաստանի Հանրապետություն

Հասցե՝ Երևան վարչ. շրջան՝ Կենտրոն Հասցե՝ Սիսակյանց պող. 2ա մասշտաբ՝ 1:200

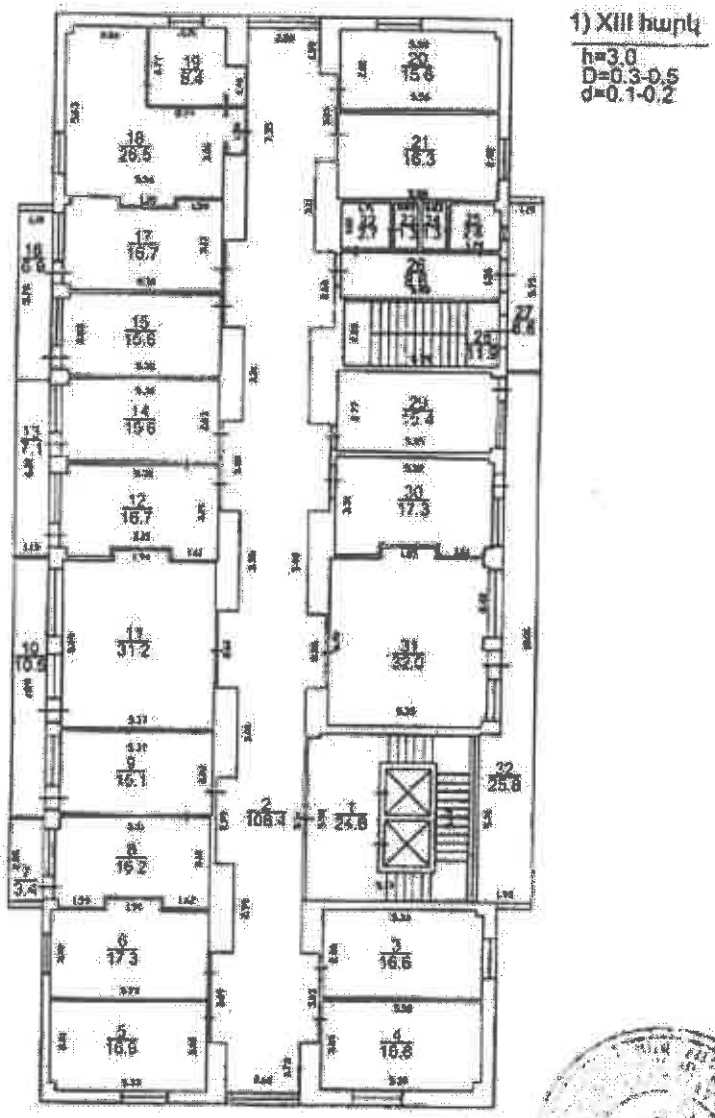

Կատարող՝ Վ. Սարգսյան 05.12.2012թ.

Որակավորման վկայականի՝ 0283 05.08.2013թ.

Իրավաբանական անձի՝ 27618004370 «Ինժիրինգ» ՍՊԸ տնօրեն

ՇԻՆՈՒԹՅՈՒՆՆԵՐԻ ՀԱՏԱԿԱԳԻԾ

Պատվիրատու՝ Հայաստանի Հանրապետություն

Հասցե՝ Երևան Վարչական շրջան՝ Կենտրոն Հասցե՝ Արշակունյաց պող. 2ա մասշտաբ՝ 1:200

1) XIV հարկ
h=3.0
D=0.3-0.5
d=0.1-0.2

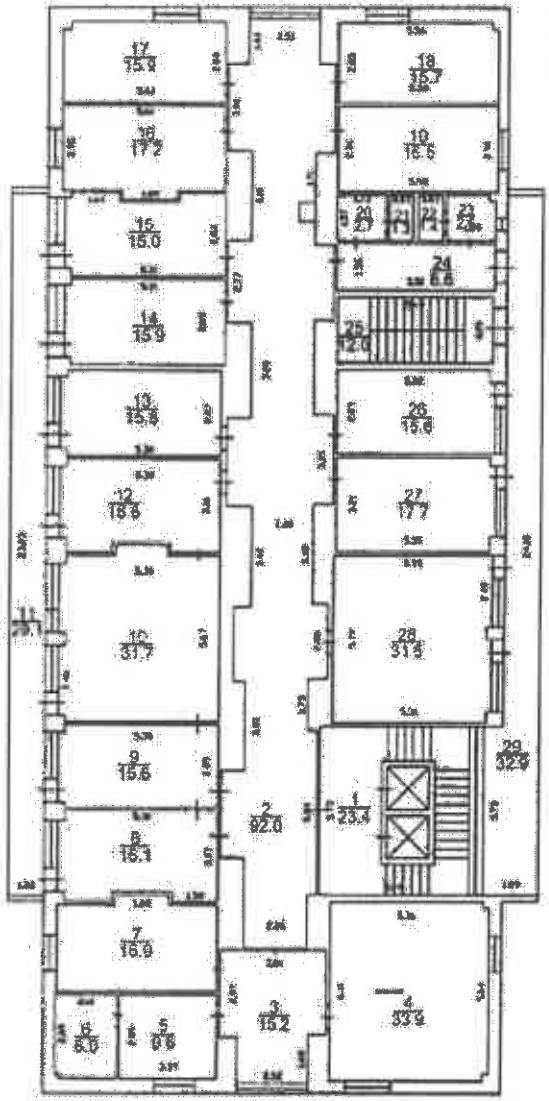

Կատարող _____ Վ.Հարությունյան 05.12.2017թ.

Որակավորման վկայականի համար՝ 0283 մինչև ամսաթիվ՝ 06.05.2018թ.

Իրավաբանական անձի գրանցման համար՝ 27811004370 «Սոնիիրիկ» ՍՊԸ ՏՆՕՐԵՆ

ՇԻՆՈՒԹՅՈՒՆՆԵՐԻ ՀԱՏԱԿԱԳԻԾ

Պատվիրատու՝ Հայաստանի Հանրապետություն

Հասցե՝ Երևան Վարչական շրջան՝ Կենտրոն Հասցե՝ Արշակունյաց պող. 2ա մասշտաբ՝ 1:200

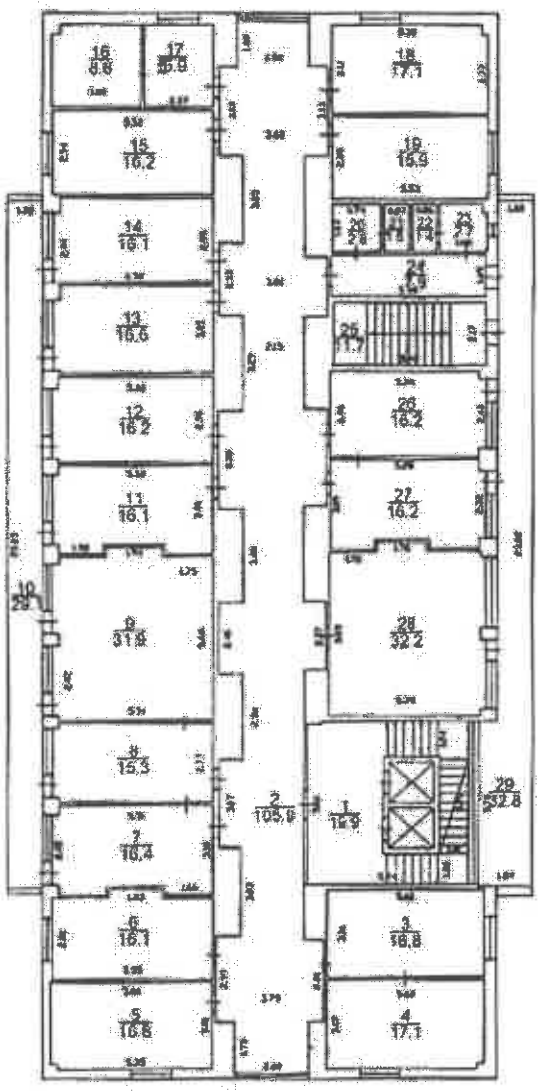

Կատարող՝ Կ.Սարգսյան 05.12.2012թ.

Իրավաբանական վկայականի՝ 0265 06.05.2013թ.

Իրավաբանական անձի՝ 27011004370 «Ստանիսլավ» ՍՊԸ տնօրեն

ՎԿԱՅԱԿԱՆ N ԳԳ-2024-24

Սույն վկայականը տրվում է

ՀԱՍՄԻԿ ՍՈՒՐԵՆԻ ՕՂԱԲԱՇՅԱՆԻՆ

(անունը, հայրանունը, ազգանունը)

առ այն, որ նա մասնակցել է
Կադաստրի կոմիտեի կողմից
կազմակերպված
գնահատման գործունեության
որակավորման քննության:
Կադաստրի կոմիտեի դեկավարի
2024 թվականի հունիսի 20-ի N228-Լ
հրամանի համաձայն տրամադրվել է

ԳՆԱՀԱՏՈՂԻ ՈՐԱԿԱՎՈՐՈՒՄ

Գործողության ժամկետը՝ մինչև 20 հունիսի 2029 թ.

Կադաստրի կոմիտեի դեկավար (ստորագրություն) — Սուրեն Թովմասյան (անունը, ազգանունը)

Կ Տ — 20 հունիսի 2024 թ

Չի կարող գործածվել առանց սույն Փաստաթղթի խմբագրելու և վավերականությունը կարող է ստուգվել Կադաստրի կոմիտեի www.e-cadastre.am կայքի միջոցով:

Գնահատող — Հ. Օղաբաշյան — 2026KNKVQLHN